



INSTITUTO NACIONAL DE SALUD

Estado de la Vigilancia de la Calidad del Agua para Consumo Humano en Colombia, 2018

Dirección Redes en Salud Pública

Bogotá, D.C. Agosto 2020



La salud
es de todos

Minsalud

Estado de la Vigilancia de la Calidad del Agua para Consumo Humano en Colombia,
2018

Martha Lucía Ospina Martínez
Directora General

Astrid Carolina Flórez Sánchez
Directora Redes en Salud Pública (e)

Equipo técnico
Marysol González Hormiga
Referente SIVICAP sivicap@ins.gov.co

Angelica María Quiroga Rojas
Analista SIVICAP

Santiago Valles Kurmen
Diseño y diagramación 2019,

Instituto Nacional de Salud
Avenida Calle 26 No. 51-20, Zona 6, CAN
Bogotá, D.C., Colombia.
Teléfono: (+57 1) 2207700

Tabla de contenido

Agradecimiento	4
Vigilancia de La Calidad del Agua en Colombia	5
1.0 Índice de Riesgo de la Calidad del Agua (IRCA) – Cálculo e Interpretación	7
1.1 Fórmulas utilizadas para la estimación del IRCA	9
1.2 Análisis de los resultados de la Vigilancia de la Calidad del Agua en Colombia, 2018	9
Conclusiones.....	12

Lista de Figuras

Figura 1. Estructura de la Vigilancia de la Calidad del Agua en Colombia	6
Figura 2. Responsabilidades en el Control y la Vigilancia de la Calidad del Agua en Colombia	3
Figura 3. Total entidades y muestras analizadas en la Vigilancia de la Calidad del Agua para Consumo Humano	10

Lista de Tablas

Tabla 1. Clasificación del nivel de riesgo y acciones según IRCA por muestra e IRCA mensual ...	8
---	---

Agradecimiento

El Instituto Nacional de Salud (INS), expresa su agradecimiento y reconoce la valiosa labora que realizan las autoridades sanitarias departamentales, distritales y municipales en beneficio de la salud de la población en sus jurisdicciones, con la realización de las acciones de inspección, vigilancia y control de la calidad del agua, la validación y el registro de la información en el SIVICAP.

Vigilancia de la calidad del agua en Colombia

La calidad del agua potable es un tema de interés general a nivel mundial por su impacto en la salud de la población, es así como el término de vigilancia de la calidad del agua para consumo, se introduce en 1976 por la Organización Mundial de la Salud (OMS), como la “*evaluación y examen, de forma continua y vigilante, desde el punto de vista de la salud pública, de la inocuidad y aceptabilidad de los sistemas de abastecimiento de agua de consumo*”; en este sentido, y con el propósito de proteger la salud pública, se debe tener en cuenta que en la **vigilancia y el control de la calidad del agua**, se diferencian claramente las funciones y responsabilidades de los prestadores de los servicios de acueducto y las autoridades sanitarias responsables de la vigilancia, así mismo, es importante entender que los prestadores del servicio de agua para consumo humano son en todo momento responsables de la calidad y la inocuidad del agua que producen.

La vigilancia de la calidad del agua en Colombia inicia de manera voluntaria en 1994, luego para dar cumplimiento al artículo 44 del decreto 475 de 1998, se genera en el año 2001 el **Sistema de Información para la Vigilancia de la Calidad del Agua Potable** (SIVICAP) y se realiza un programa voluntario, en prueba piloto hasta Junio de 2007, allí se consolidaba la información enviada al Instituto Nacional de Salud (INS) por parte de los Laboratorios de Salud Pública Departamentales (LSPD) con los resultados de los análisis fisicoquímicos y microbiológicos de las muestras de agua. Es a partir del 2007 que el registro en el SIVICAP se vuelve obligatorio con el decreto 1575 de 2007 y la resolución 2115 del mismo año, de los actuales Ministerios de Salud y Protección Social y Vivienda, Ciudad y Territorio, que reglamentan el sistema de información SIVICAP.

Teniendo en cuenta lo anterior, además de la obligación que tiene la persona prestadora del servicio público de acueducto de garantizar el suministro de agua apta para el consumo humano, es la que tienen las direcciones departamentales, distritales y municipales de salud, de ejercer vigilancia través del seguimiento a la calidad del agua distribuida a la población en sus áreas de influencia. Lo anterior, se materializa con la recolección y análisis de muestras que realizan las autoridades sanitarias denominadas **muestras de vigilancia** y **las muestras de control** que son tomadas por la persona prestadora; las muestras de vigilancia, se reportan por las autoridades sanitarias, en el **Sistema de Información para Vigilancia de la Calidad del Agua Potable** (SIVICAP) y las muestras de control, se reportan al **Sistema Único de Información (SUI)** por parte de los prestadores, en los términos y en los plazos establecidos para tal efecto por parte de la Superintendencia de Servicios Públicos Domiciliarios (SSPD).

En la actualidad, la información de la vigilancia de la calidad del agua es reportada en línea por parte de las autoridades sanitarias departamentales, municipales (categorías especial, 1, 2 y 3) y distritales, a través de la versión web de SIVICAP, sistema en el cual se reporta la información de la calidad del agua del país, con la generación de varios indicadores e instrumentos como: el Índice de riesgo de la calidad del agua para consumo humano (IRCA), el Índice de riesgo municipal por abastecimiento de agua para consumo humano (IRABAm), el Índice de riesgo por abastecimiento de agua por persona prestadora (IRABApp), el Índice de tratamiento (IT), el Índice por continuidad (IT), el Índice de riesgo por distribución en el municipio (IRDm), las buenas prácticas sanitarias (BPS)

y el mapa de riesgo de la calidad del agua (Figura 1).

Actualmente, el SIVICAP cuenta con número importante usuarios directos, representados en las autoridades sanitarias en sus distintas áreas (salud ambiental, laboratorio de salud pública, Secretarías de Salud Municipales, áreas de vigilancia, entre otras) y un número mayor de usuarios indirectos, entre las cuales se encuentran órganos nacionales (ej. Congreso, Ministerios), entidades de control (ej. SSPD, DNP, Procuraduría, Contraloría, Personería, Veedurías) ciudadanos, comunidades, universidades, organizaciones y agremiaciones, entre otros, que usan a diario la información e indicadores generados a través de SIVICAP para la toma oportuna de decisiones, en sus respectivos ámbitos de competencia y acorde con los hallazgos o resultados de la vigilancia de la calidad del agua reportada en cada uno los municipios (Figura 2).

De otra parte, según lo establecido en la resolución 811 de 2008 del Ministerio de Salud y Protección Social y Ministerio de Vivienda, Ciudad y Territorio, en el Art. 3, las muestras deben ser tomadas en puntos concertados entre el prestador del servicio público de acueducto y la autoridad sanitaria, sobre la red de distribución, para que se haga efectiva la toma de muestras, el prestador debe construir dispositivo que permita la toma de la misma (materialización). unas cajillas a través de las cuales se instale un

Figura 1. Estructura de la vigilancia de la calidad del agua en Colombia

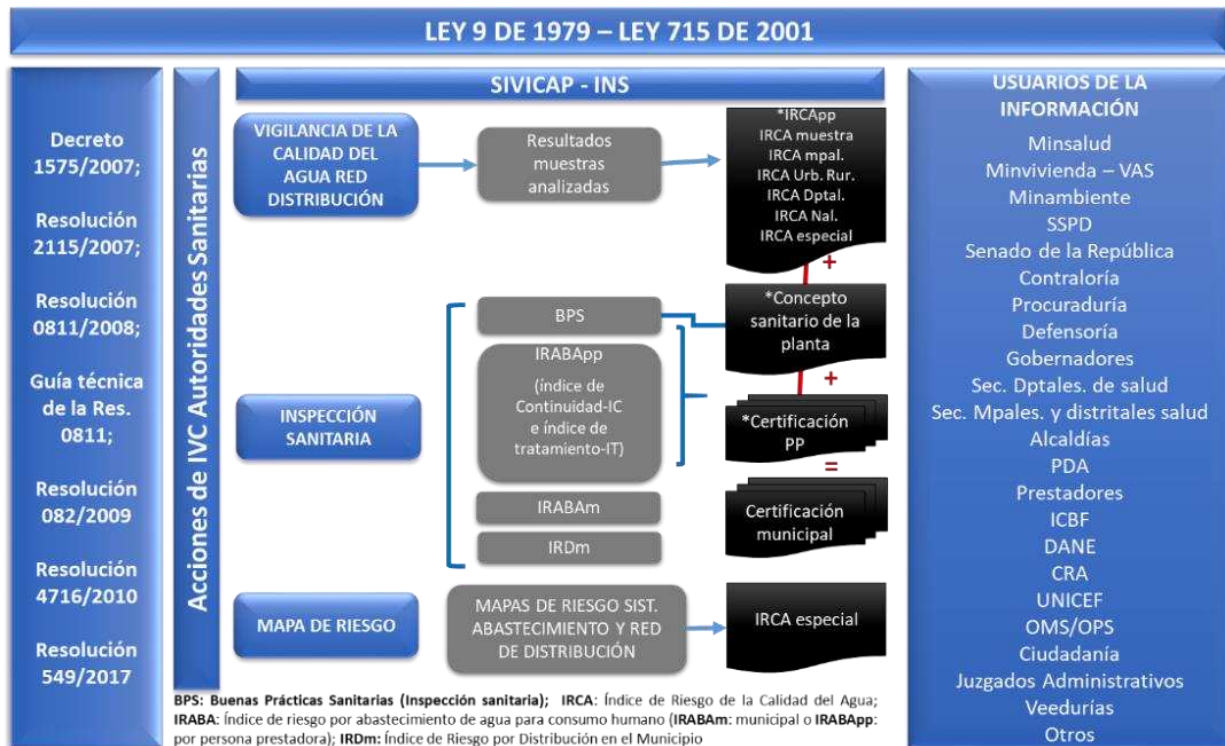

Fuente:Elaboración propia a partir del marco normativo de la vigilancia de la calidad del agua en Colombia. INS.

Figura 2. Responsabilidades en el control y la vigilancia de la calidad del agua en Colombia

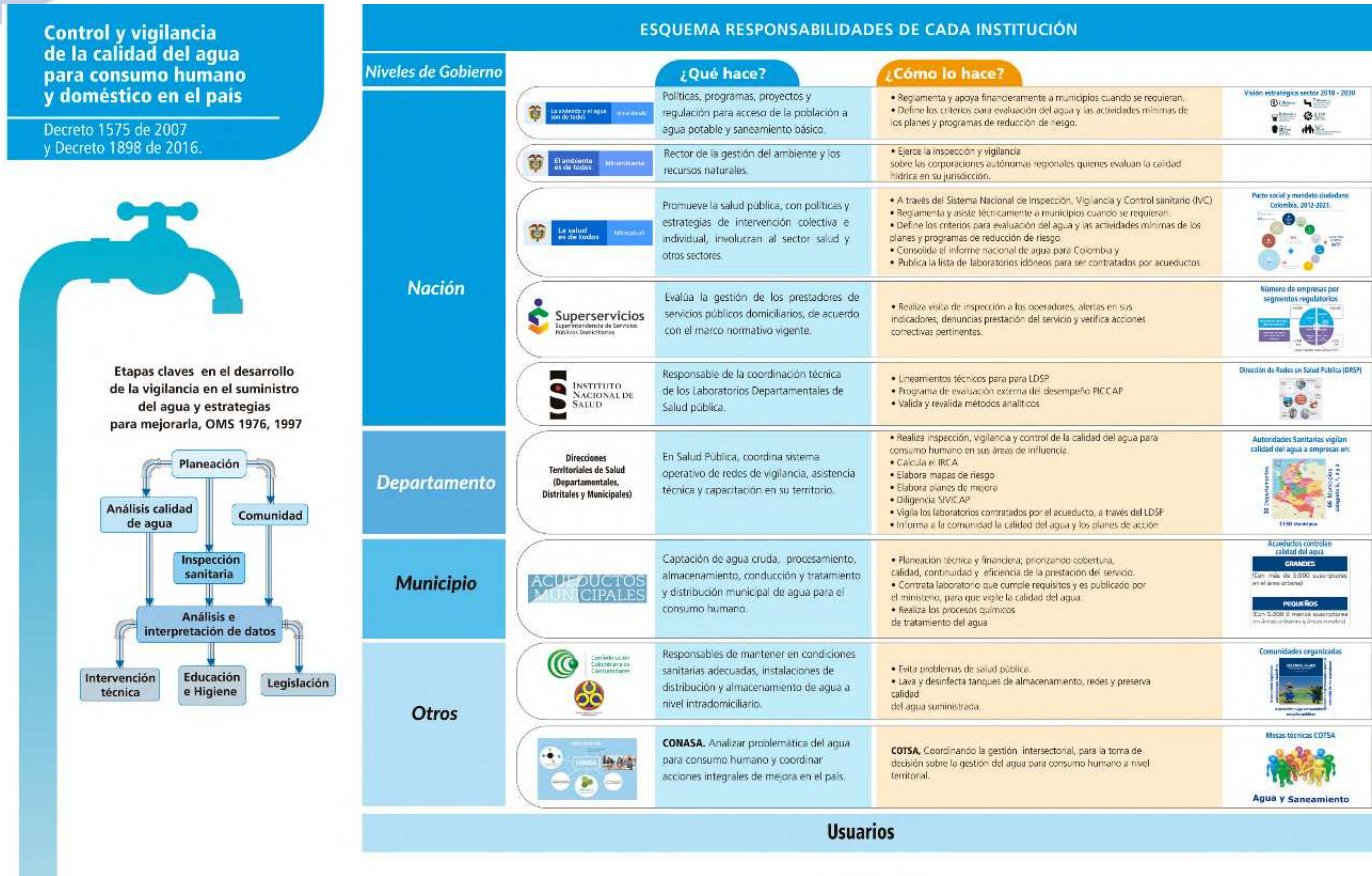

Fuente: Elaboración propia a partir del marco normativo de la vigilancia de la calidad del agua en Colombia. INS.

1.0 ÍNDICE DE RIESGO DE LA CALIDAD DEL AGUA (IRCA) – CÁLCULO E INTERPRETACIÓN

El Índice de Riesgo de la Calidad del Agua para Consumo Humano (IRCA), es un indicador compuesto, a través del cual es posible relacionar la calidad del agua y el nivel de riesgo al que se encuentra expuesta una determinada población por el no cumplimiento de las características físicas, químicas y microbiológicas.

Actualmente, el cálculo del IRCA de las muestras de vigilancia, se realiza a través de SIVICAP y el proceso de muestreo del sistema de suministro de agua para consumo humano, realizado por las autoridades sanitarias cubre espacio, tiempo y frecuencia de las muestras de agua en los puntos concertados y materializados, de acuerdo a lo definido en la resolución 811 de 2008.

La estimación y reporte del IRCA se realiza de forma mensual y se calcula con base en lo establecido en el artículo 13 de la resolución 2115 de 2007. En cuanto al cálculo del IRCA por muestra, se realiza mediante una media ponderada, donde son atribuidos pesos, a cada una de las características físicas, químicas y microbiológicas del agua.

Con base en el resultado del análisis obtenido de cada una de estas muestras, se calcula el IRCA por muestra; a su vez, con los IRCA obtenidos por muestra, se calcula el IRCA mensual para cada prestador y con el total de muestras de las personas prestadoras del municipio se calcula el IRCA municipal. Para el análisis de la información del presente informe, las autoridades sanitarias realizan la validación inicial de los resultados de los análisis de las muestras de vigilancia en primera instancia, luego el INS realiza una verificación y validación de los datos reportados y asociados a las muestras; como resultado de este ejercicio, el INS entrega el consolidado nacional a MinVivienda, MinSalud y la SSPD quienes a su turno y con base en los prestadores registrados en la SSPD, separan los prestadores de servicio de acueducto de los autoabastecedores, para que cada entidad desde su ámbito de competencia realice los análisis respectivos.

Adicionalmente, las autoridades sanitarias bajo el criterio de enfoque de riesgo realizan la vigilancia de la calidad del agua en autoabastecedores, entendiéndose aquellos que: a) no se consideran usuarios del servicio público de acueducto, b) utilizan alternativas para el autoabastecimiento del agua (cruda o tratada), c) proporcionan agua a un colectivo o individual y d) son responsables por su manejo o tratamiento a nivel domiciliario.

Con base en el porcentaje del IRCA, se establece el nivel de riesgo para el consumo, dando la posibilidad de generar alertas tempranas, alerta sobre riesgos, eventos o situaciones de emergencia para la salud de la población derivados de la calidad del agua usada para consumo humano y acciones de prevención dirigidas a los prestadores, autoridades sanitarias, así como a otras autoridades y órganos de control, sobre qué hacer dependiendo de la clasificación del nivel de riesgo, para mantener o mejorar la calidad del agua, según los establece la Resolución 2115 de 2007 en el cuadro de Clasificación del nivel de riesgo y acciones según IRCA por muestra e IRCA mensual (Tabla 1).

Tabla 1. Clasificación del nivel de riesgo y acciones según IRCA por muestra e IRCA mensual

Clasificación IRCA (%)	Nivel de Riesgo	IRCA por muestra (notificaciones que adelantará la autoridad sanitaria de manera inmediata)	IRCA mensual (acciones para mejora de la calidad)
80.1 -100	INVARIABLE SANITARIAMENTE	Informar a la persona prestadora, al COVE, Alcalde, Gobernador, SSPD, MinSalud, INS, MinVivienda, Contraloría General y Procuraduría General.	Agua no apta para consumo humano, gestión directa de acuerdo a su competencia de la persona prestadora, alcaldes, gobernadores y entidades del orden nacional.
35.1 - 80	ALTO	Informar a la persona prestadora, COVE, Alcalde, Gobernador y a la SSPD.	Agua no apta para consumo humano, gestión directa de acuerdo a su competencia de la persona prestadora y de los alcaldes y gobernadores respectivos.
14.1 - 35	MEDIO	Informar a la persona prestadora, COVE, Alcalde y Gobernador.	Agua no apta para consumo humano, gestión directa de la persona prestadora.
5.1 - 14	BAJO	Informar a la persona prestadora y al COVE.	Agua no apta para consumo humano, susceptible de mejoramiento.
0 - 5	SIN RIESGO	Continuar el control y la vigilancia.	Agua apta para consumo humano. Continuar la vigilancia.

Fuente: Resolución 2115 de 2007, Ministerio de Salud y protección Social y Ministerio de Vivienda, Ciudad y Territorio

1.1 FÓRMULAS UTILIZADAS PARA LA ESTIMACIÓN DEL IRCA:

$$\text{IRCA por muestra} = \frac{\sum \text{puntajes de riesgo asignado a las características no aceptables}}{\sum \text{puntajes de riesgo asignado a todas las características analizadas}}$$

$$\text{IRCA municipal o distrital} = \frac{\sum \text{de los IRCA obtenidos en las muestras analizadas en el municipio o distrito}}{\text{número total de muestras analizadas en el municipio}}$$

$$\text{IRCA autoabastecedores} = \frac{\sum \text{de los IRCA obtenidos en las muestras analizadas de los autoabastecedores}}{\text{número total de muestras analizadas de los autoabastecedores en el municipio}}$$

1.2 ANÁLISIS DE LOS RESULTADOS DE LA VIGILANCIA DE LA CALIDAD DEL AGUA EN COLOMBIA, 2018

Teniendo en cuenta lo registrado por las autoridades sanitarias en el SIVICAP, para el año 2018, se analizaron un total de 51.666 muestras en un total de **6.097 entidades vigiladas**, el 31.4% (n= 1.915) de éstas, corresponden a personas prestadoras del servicio de acueducto, de los cuales el 17.2% (n=329) prestan servicio tanto en área urbana como rural, el 71.7% (n=1.373) prestan servicio en el área urbana y el 28.3% (n=542) en el área rural; el restante 68.6% (n= 4182) de las entidades vigiladas, corresponden a autoabastecedores, éstos últimos, el 3.16% (n=132) se encuentran ubicados en el área urbana, el 22.3% (n=934) en área rural y el 74.5% (n=3.116) no registran dato de ubicación.

Aunque se vigila un mayor porcentaje de autoabastecedores, los mayores volúmenes de **muestras analizadas corresponden a las personas prestadoras con un 76% (n=39.387)**, al compararlas con el **24% (n= 12.279) de muestras analizadas sobre los autoabastecedores** (Figura 3).

Figura 3. Total entidades y muestras analizadas en la vigilancia de la calidad del agua para consumo humano.

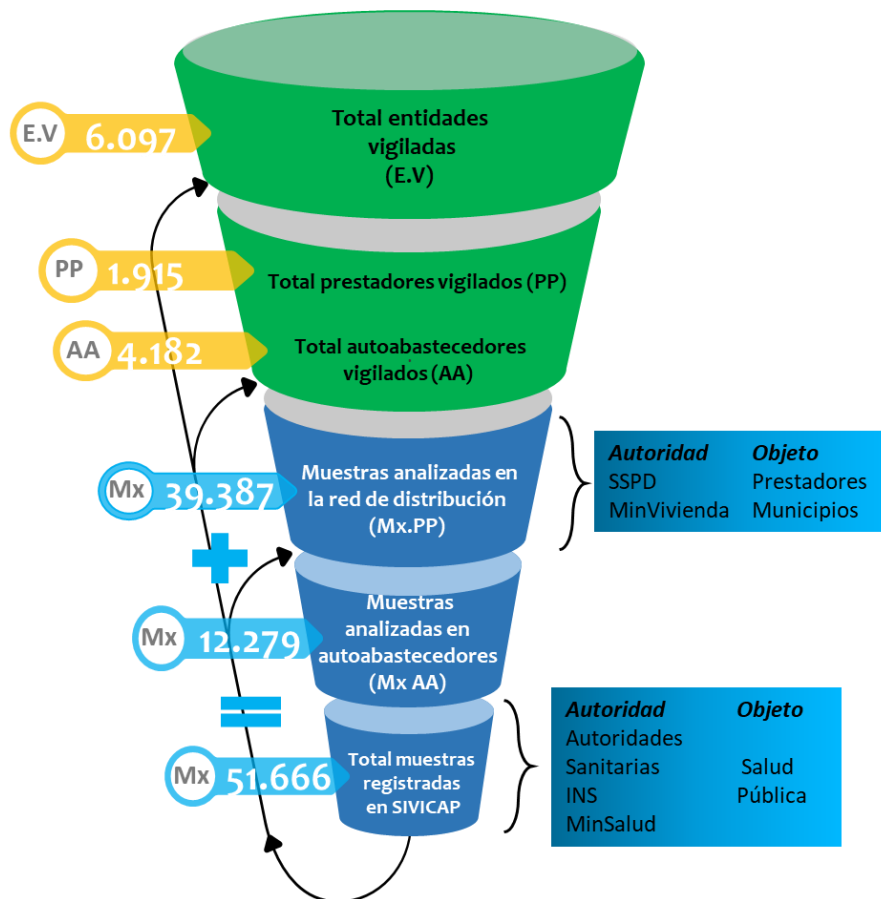

Fuente: Elaboración propia a partir de la información de SIVICAP 2018. INS

De las muestras analizadas, el 67,9% (n=35.064) fueron tomadas en el área urbana, 30,4 % (n=15.699) en el área rural y 1,75% (n=903) no cuentan con información respecto al área de ubicación.

En cuanto a los niveles de riesgo se encontró que, del total de muestras analizadas, el 66,2 % (n=34.200) se clasificaron en el nivel “sin riesgo” de acuerdo con el valor del IRCA, el 0,83 % (n=430) en riesgo “bajo”, el 10,10% (n=5.219) en riesgo “medio”, el 15,45 (n=7.984) en riesgo “alto” y el 7,42 % (n=3.833) se clasificaron como “inviabiles sanitariamente”.

El IRCA nacional para el año 2018 es 7.93% clasificado como riesgo “bajo” sobre 39.387 muestras analizadas, de las cuales el 82.4% (n=32.464) corresponden al área urbana y el 17.6% (n=6.923) al área rural, con un IRCA del 7.35 % y 10.68%, ambos clasificados en el nivel de riesgo “bajo”.

Respecto al IRCA nacional para los autoabastecedores, es de 51.7%, clasificado en el nivel de riesgo “alto”, sobre 12.279 muestras analizadas, de las cuales el 7.4% (n=906) corresponden al área urbana con un IRCA del 17.05% con nivel de riesgo “medio”, el 24.1% (n=2.965) al área rural con un IRCA de 40.9% con nivel de riesgo “alto” y el 68.5% (n=8.408) no presentan registro de ubicación.

Del total de muestras analizadas en autoabastecimientos, el 57.2% (n=7.028) son de agua no tratada y el 42.8% (n=5.251) contaban con algún proceso de tratamiento. Es importante señalar que el agua cruda, es obtenida directamente de las fuentes como ríos, aljibes, pozos subterráneos, entre otros, lo cual afecta el porcentaje del IRCA de autoabastecedores, sin embargo, el agua recibe algún tipo de manejo intradomiciliario para su consumo (ej. hervir, filtrar) o se utiliza para los sanitarios, lavado de ropa, etc.

Respecto a la vigilancia de la calidad del agua a nivel departamental, se registró información para 32 departamentos y el distrito capital, para un cumplimiento del 100% en la vigilancia a nivel departamental y distrital; de acuerdo al IRCA, el 30.3% (n=10) se clasificaron en el nivel de riesgo “sin riesgo”, el 36.4% (n=12) riesgo “bajo”, el 30.3% (n=10) riesgo “medio”, y 3% (n=1) en el nivel de riesgo “alto” para la salud.

En la vigilancia departamental de los autoabastecedores se observó que el 6.1% (n=2) presentaron nivel sin riesgo, el 3% (n=1) riesgo bajo, el 18.2% (n=6) riesgo medio y el 48.5% (n=16) riesgo alto. El 24.2% (n=8) departamentos no registran muestras analizadas para autoabastecedores.

Se vigiló la calidad del agua en el 95.2% (n=1.067) de los municipios, de los cuales el 5.2% (n=55) corresponden a las categorías 1, 2, 3 y especial, el restante 94.8% (n=1.012) corresponden a las categorías 4, 5 y 6. Es importante recordar que las acciones de inspección, vigilancia y control de la calidad del agua en los corregimientos departamentales y en los municipios de las categorías 4^o, 5^o y 6^o están bajo la responsabilidad de la autoridades sanitarias departamentales; mientras que los distritos y municipios de categoría especial, 1^o, 2^o y 3^o, deben ejercer las acciones en su jurisdicción.

Al realizar el análisis comparativo entre la calidad del agua vigilada por las autoridades sanitarias departamentales y los municipios de categoría especial, 1^o, 2^o y 3^o, se observa que no hay una diferencia significativa en los niveles de riesgo para la salud humana. Para lo anterior, se procesaron los datos en el programa estadístico SPSS (por sus siglas en inglés *Statistical Package for the Social Sciences*), mediante regresión binomial, con $P > 1$.

En la siguiente tabla se puede observar el consolidado nacional por municipio del IRCA total, IRCA de las áreas urbana y rural, el número de muestra analizadas y nivel de riesgo para el año 2018. Sin embargo, se destaca que el IRCA municipal agrupa las muestras analizadas para todos los prestadores vigilados en cada uno de los municipios, de manera que el detalle de los IRCA totales con el nivel de riesgo y número de muestras analizadas para cada prestador, así como los IRCA urbano y rural se pueden observar en el mapa interactivo al cual puede acceder a través de la siguiente URL: <https://bit.ly/2BrVmYz>

En la tabla del consolidado nacional por municipio, también se puede observar el IRCA por municipio para autoabastecedores.

CONCLUSIONES

Respecto al año 2017 se observa un incremento en la vigilancia de la calidad del agua para consumo humano en el país con el reporte de un número mayor de resultados a SIVICAP, lo cual se observa por un aumento en el número de muestras analizadas y en el número de municipios y corregimientos que realizan vigilancia, pasando de 47.560 a 51.666 muestras, y de 1.054 a 1.076 municipios y corregimientos.

De acuerdo a el análisis de la información de la vigilancia de la calidad del agua para consumo humano por departamento y diferenciando entre personas prestadoras y autoabastecedores, se puede evidenciar que la clasificación del riesgo a nivel nacional, es mejor en las personas prestadoras que en los autoabastecedores, evidenciándose que la vigilancia por parte de las personas prestadoras en cuanto al número de muestras es del 87,9% (29) de los departamentos y los autoabastecedores presentan mayor número de muestras analizadas en el 12,1% (4) de los departamentos, presentando en estos 4 departamentos una clasificación del riesgo “Alto”.

Entre los departamentos que son vigilados por los autoabastecedores con clasificación del riesgo “Alto” se encuentran Caldas, Huila y Nariño, los cuales realizan una vigilancia importante en el área rural o zonas sin dato de ubicación cuyo reporte de información en SIVICAP para estas zonas es de más del 50%, influenciando de esta forma la clasificación del IRCA, se debe tener en cuenta que en las zonas rurales o sin dato de ubicación se requiere mayor vigilancia de la calidad del agua y que no son equiparables con las zonas urbanas.

Con base en el análisis estadístico realizado con el fin de comparar la calidad del agua para consumo humano por categoría municipal, basado en porcentaje del IRCA con su respectivo nivel de riesgo, se determinó que no hay diferencias estadísticamente significativas en el nivel de riesgo de la calidad del agua para consumo humano entre los municipios de las categorías 1, 2 y 3 frente a los de categorías 4, 5 y 6.

CONSOLIDADO DEL IRCA NACIONAL POR MUNICIPIO, COLOMBIA, AÑO 2018



		0,00 - 5,00 Sin riesgo		5,1 - 14,0 Riesgo bajo		14,1 - 35,0 Riesgo Medio		35,1 - 80,0 Riesgo Alto		80,1 - 100,0 Inviabile sanitariamente					
IRCA MUNICIPAL								IRCA MUNICIPAL AUTOABASTECEDORES							
Departamento	Municipio	No. Muestras	IRCA	No. Muestras urbano	IRCA	No. Muestras rural	IRCA	No. Muestras	IRCA	No. Muestras urbano	IRCA	No. Muestras rural	IRCA	Sin dato de ubicación	IRCA
Amazonas	Leticia	95	19,85	95	19,85	SD	SD	SD	SD	SD	SD	SD	SD	SD	SD
Amazonas	Puerto Nariño	24	28,88	24	28,88	SD	SD	SD	SD	SD	SD	SD	SD	SD	SD
Antioquia	Abejorral	67	0,69	67	0,69	SD	SD	SD	SD	SD	SD	SD	SD	SD	SD
Antioquia	Abriaquí	35	4,36	35	4,36	SD	SD	SD	SD	SD	SD	SD	SD	SD	SD
Antioquia	Aleandría	36	2,50	36	2,50	SD	SD	SD	SD	SD	SD	SD	SD	SD	SD
Antioquia	Amagá	34	0,00	34	0,00	SD	SD	SD	SD	SD	SD	SD	SD	SD	SD
Antioquia	Amalfi	71	0,75	71	0,75	SD	SD	SD	SD	SD	SD	SD	SD	SD	SD
Antioquia	Andes	68	3,01	68	3,01	SD	SD	SD	SD	SD	SD	SD	SD	SD	SD
Antioquia	Angelópolis	36	2,55	36	2,55	SD	SD	SD	SD	SD	SD	SD	SD	SD	SD
Antioquia	Angostura	35	0,00	35	0,00	SD	SD	SD	SD	SD	SD	SD	SD	SD	SD
Antioquia	Anorí	36	1,59	36	1,59	SD	SD	SD	SD	SD	SD	SD	SD	SD	SD
Antioquia	Anza	36	0,54	36	0,54	SD	SD	SD	SD	SD	SD	SD	SD	SD	SD
Antioquia	Apartadó	137	0,79	104	1,03	33	0,04	SD	SD	SD	SD	SD	SD	SD	SD
Antioquia	Arboletes	34	1,87	34	1,87	SD	SD	SD	SD	SD	SD	SD	SD	SD	SD
Antioquia	Argelia	33	81,68	33	81,68	SD	SD	SD	SD	SD	SD	SD	SD	SD	SD
Antioquia	Armenia	33	0,80	SD	SD	33	0,80	SD	SD	SD	SD	SD	SD	SD	SD
Antioquia	Barbosa	59	0,06	59	0,06	SD	SD	SD	SD	SD	SD	SD	SD	SD	SD
Antioquia	Bello	144	1,21	144	1,21	SD	SD	SD	SD	SD	SD	SD	SD	SD	SD
Antioquia	Belmira	36	1,08	36	1,08	SD	SD	SD	SD	SD	SD	SD	SD	SD	SD
Antioquia	Betania	36	2,70	36	2,70	SD	SD	SD	SD	SD	SD	SD	SD	SD	SD
Antioquia	Betulia	36	0,00	36	0,00	SD	SD	SD	SD	SD	SD	SD	SD	SD	SD
Antioquia	Briceño	36	2,01	36	2,01	SD	SD	SD	SD	SD	SD	SD	SD	SD	SD
Antioquia	Buriticá	35	0,00	35	0,00	SD	SD	SD	SD	SD	SD	SD	SD	SD	SD
Antioquia	Cáceres	35	3,55	35	3,55	SD	SD	14	14,02	SD	SD	14	14,02	SD	SD
Antioquia	Caicedo	35	0,00	35	0,00	SD	SD	SD	SD	SD	SD	SD	SD	SD	SD
Antioquia	Caldas	86	6,48	55	0,67	31	16,79	33	7,46	SD	SD	SD	SD	33,00	7,46
Antioquia	Campamento	36	2,00	36	2,00	SD	SD	SD	SD	SD	SD	SD	SD	SD	SD
Antioquia	Cañasgordas	36	0,54	36	0,54	SD	SD	SD	SD	SD	SD	SD	SD	SD	SD
Antioquia	Caracolí	35	0,26	35	0,26	SD	SD	SD	SD	SD	SD	SD	SD	SD	SD
Antioquia	Caramanta	36	0,00	36	0,00	SD	SD	SD	SD	SD	SD	SD	SD	SD	SD

		0,00 - 5,00 Sin riesgo		5,1 - 14,0 Riesgo bajo		14,1 - 35,0 Riesgo Medio		35,1 - 80,0 Riesgo Alto		80,1 - 100,0 Inviabile sanitariamente					
IRCA MUNICIPAL								IRCA MUNICIPAL AUTOABASTECEDORES							
Departamento	Municipio	No. Muestras	IRCA	No. Muestras urbano	IRCA	No. Muestras rural	IRCA	No. Muestras	IRCA	No. Muestras urbano	IRCA	No. Muestras rural	IRCA	Sin dato de ubicación	IRCA
Antioquia	Carepa	57	3,83	57	3,83	SD	SD	SD	SD	SD	SD	SD	SD	SD	SD
Antioquia	Carolina	36	0,74	36	0,74	SD	SD	SD	SD	SD	SD	SD	SD	SD	SD
Antioquia	Caucasia	223	1,55	223	1,55	SD	SD	SD	SD	SD	SD	SD	SD	SD	SD
Antioquia	Chigorodó	60	0,32	60	0,32	SD	SD	SD	SD	SD	SD	SD	SD	SD	SD
Antioquia	Cisneros	48	23,31	48	23,31	SD	SD	59	79,65	SD	SD	SD	SD	59,00	79,65
Antioquia	Ciudad Bolívar	108	6,23	108	6,23	SD	SD	SD	SD	SD	SD	SD	SD	SD	SD
Antioquia	Cocorná	36	2,84	36	2,84	SD	SD	SD	SD	SD	SD	SD	SD	SD	SD
Antioquia	Concepción	35	0,63	35	0,63	SD	SD	SD	SD	SD	SD	SD	SD	SD	SD
Antioquia	Concordia	36	0,00	36	0,00	SD	SD	SD	SD	SD	SD	SD	SD	SD	SD
Antioquia	Copacabana	84	0,70	SD	SD	84	0,70	SD	SD	SD	SD	SD	SD	SD	SD
Antioquia	Dabeiba	71	0,27	71	0,27	SD	SD	11	87,32	SD	SD	SD	SD	11,00	87,32
Antioquia	Don Matías	36	0,00	36	0,00	SD	SD	SD	SD	SD	SD	SD	SD	SD	SD
Antioquia	Ebéjico	36	5,41	36	5,41	SD	SD	SD	SD	SD	SD	SD	SD	SD	SD
Antioquia	El Bagre	60	1,05	SD	SD	60	1,05	36	0,00	36	0,00	SD	SD	SD	SD
Antioquia	El Carmen De Viboral	60	0,44	60	0,44	SD	SD	SD	SD	SD	SD	SD	SD	SD	SD
Antioquia	El Santuario	72	0,30	72	0,30	SD	SD	12	0,22	12	0,22	SD	SD	SD	SD
Antioquia	Entrerrios	36	6,50	36	6,50	SD	SD	SD	SD	SD	SD	SD	SD	SD	SD
Antioquia	Envigado	40	0,00	40	0,00	SD	SD	SD	SD	SD	SD	SD	SD	SD	SD
Antioquia	Fredonia	36	0,00	36	0,00	SD	SD	SD	SD	SD	SD	SD	SD	SD	SD
Antioquia	Frontino	71	0,00	71	0,00	SD	SD	SD	SD	SD	SD	SD	SD	SD	SD
Antioquia	Giraldo	37	4,45	37	4,45	SD	SD	SD	SD	SD	SD	SD	SD	SD	SD
Antioquia	Girardota	59	0,00	SD	SD	59	0,00	SD	SD	SD	SD	SD	SD	SD	SD
Antioquia	Gómez Plata	36	0,54	36	0,54	SD	SD	SD	SD	SD	SD	SD	SD	SD	SD
Antioquia	Granada	36	1,47	36	1,47	SD	SD	SD	SD	SD	SD	SD	SD	SD	SD
Antioquia	Guadalupe	36	1,28	36	1,28	SD	SD	SD	SD	SD	SD	SD	SD	SD	SD
Antioquia	Guarne	36	0,00	36	0,00	SD	SD	SD	SD	SD	SD	SD	SD	SD	SD
Antioquia	Guatapé	36	0,74	36	0,74	SD	SD	SD	SD	SD	SD	SD	SD	SD	SD
Antioquia	Heliconia	35	0,55	35	0,55	SD	SD	SD	SD	SD	SD	SD	SD	SD	SD
Antioquia	Hispania	37	0,62	37	0,62	SD	SD	SD	SD	SD	SD	SD	SD	SD	SD

		0,00 - 5,00 Sin riesgo		5,1 - 14,0 Riesgo bajo		14,1 - 35,0 Riesgo Medio		35,1 - 80,0 Riesgo Alto		80,1 - 100,0 Inviabile sanitariamente					
IRCA MUNICIPAL								IRCA MUNICIPAL AUTOABASTECEDORES							
Departamento	Municipio	No. Muestras	IRCA	No. Muestras urbano	IRCA	No. Muestras rural	IRCA	No. Muestras	IRCA	No. Muestras urbano	IRCA	No. Muestras rural	IRCA	Sin dato de ubicación	IRCA
Antioquia	Itagüi	117	0,03	SD	SD	117	0,03	SD	SD	SD	SD	SD	SD	SD	SD
Antioquia	Ituango	36	0,61	36	0,61	SD	SD	24	83,65	SD	SD	SD	SD	24,00	83,65
Antioquia	Jardín	36	0,54	36	0,54	SD	SD	SD	SD	SD	SD	SD	SD	SD	SD
Antioquia	Jericó	36	0,74	36	0,74	SD	SD	SD	SD	SD	SD	SD	SD	SD	SD
Antioquia	La Ceja	131	0,60	95	0,55	36	0,74	SD	SD	SD	SD	SD	SD	SD	SD
Antioquia	La Estrella	58	0,00	58	0,00	SD	SD	SD	SD	SD	SD	SD	SD	SD	SD
Antioquia	La Pintada	35	2,07	SD	SD	35	2,07	33	2,56	33	2,56	SD	SD	SD	SD
Antioquia	La Unión	36	0,54	36	0,54	SD	SD	SD	SD	SD	SD	SD	SD	SD	SD
Antioquia	Liborina	36	0,00	36	0,00	SD	SD	SD	SD	SD	SD	SD	SD	SD	SD
Antioquia	Maceo	35	0,00	35	0,00	SD	SD	SD	SD	SD	SD	SD	SD	SD	SD
Antioquia	Marinilla	60	0,38	60	0,38	SD	SD	36	0,30	SD	SD	SD	SD	36,00	0,30
Antioquia	Medellín	1938	0,69	1164	0,53	774	0,92	SD	SD	SD	SD	SD	SD	SD	SD
Antioquia	Montebello	35	5,57	35	5,57	SD	SD	SD	SD	SD	SD	SD	SD	SD	SD
Antioquia	Mutatá	72	0,56	SD	SD	72	0,56	SD	SD	SD	SD	SD	SD	SD	SD
Antioquia	Nariño	34	4,21	34	4,21	SD	SD	11	2,41	SD	SD	SD	SD	11,00	2,41
Antioquia	Nechí	34	0,78	34	0,78	SD	SD	SD	SD	SD	SD	SD	SD	SD	SD
Antioquia	Necoclí	36	3,56	36	3,56	SD	SD	SD	SD	SD	SD	SD	SD	SD	SD
Antioquia	Olaya	80	5,42	34	0,89	46	8,77	SD	SD	SD	SD	SD	SD	SD	SD
Antioquia	Peñol	36	0,59	36	0,59	SD	SD	SD	SD	SD	SD	SD	SD	SD	SD
Antioquia	Peque	34	3,06	34	3,06	SD	SD	SD	SD	SD	SD	SD	SD	SD	SD
Antioquia	Pueblorrico	36	1,08	36	1,08	SD	SD	SD	SD	SD	SD	SD	SD	SD	SD
Antioquia	Puerto Berrío	57	0,34	SD	SD	57	0,34	SD	SD	SD	SD	SD	SD	SD	SD
Antioquia	Puerto Nare	108	1,57	37	1,14	71	1,79	SD	SD	SD	SD	SD	SD	SD	SD
Antioquia	Puerto Triunfo	139	4,30	35	1,74	104	5,16	SD	SD	SD	SD	SD	SD	SD	SD
Antioquia	Remedios	36	0,64	36	0,64	SD	SD	SD	SD	SD	SD	SD	SD	SD	SD
Antioquia	Retiro	72	3,11	72	3,11	SD	SD	SD	SD	SD	SD	SD	SD	SD	SD
Antioquia	Rionegro	58	0,00	SD	SD	58	0,00	SD	SD	SD	SD	SD	SD	SD	SD
Antioquia	Sabanalarga	36	0,74	36	0,74	SD	SD	SD	SD	SD	SD	SD	SD	SD	SD
Antioquia	Sabaneta	49	1,79	49	1,79	SD	SD	SD	SD	SD	SD	SD	SD	SD	SD
Antioquia	Salgar	36	0,00	36	0,00	SD	SD	35	6,82	35	6,82	SD	SD	SD	SD

		0,00 - 5,00 Sin riesgo		5,1 - 14,0 Riesgo bajo		14,1 - 35,0 Riesgo Medio		35,1 - 80,0 Riesgo Alto		80,1 - 100,0 Inviabile sanitariamente					
IRCA MUNICIPAL								IRCA MUNICIPAL AUTOABASTECEDORES							
Departamento	Municipio	No. Muestras	IRCA	No. Muestras urbano	IRCA	No. Muestras rural	IRCA	No. Muestras	IRCA	No. Muestras urbano	IRCA	No. Muestras rural	IRCA	Sin dato de ubicación	IRCA
Antioquia	San Andrés De Cuerquía	35	4,14	35	4,14	SD	SD	SD	SD	SD	SD	SD	SD	SD	SD
Antioquia	San Carlos	36	2,73	36	2,73	SD	SD	SD	SD	SD	SD	SD	SD	SD	SD
Antioquia	San Francisco	36	3,78	36	3,78	SD	SD	SD	SD	SD	SD	SD	SD	SD	SD
Antioquia	San Jerónimo	37	1,43	SD	SD	37	1,43	SD	SD	SD	SD	SD	SD	SD	SD
Antioquia	San José De La Montaña	36	0,81	36	0,81	SD	SD	SD	SD	SD	SD	SD	SD	SD	SD
Antioquia	San Juan De Urabá	32	12,21	32	12,21	SD	SD	SD	SD	SD	SD	SD	SD	SD	SD
Antioquia	San Luis	72	2,70	72	2,70	SD	SD	SD	SD	SD	SD	SD	SD	SD	SD
Antioquia	San Pedro De Los Milagros	35	0,06	35	0,06	SD	SD	SD	SD	SD	SD	SD	SD	SD	SD
Antioquia	San Pedro De Uraba	36	1,37	36	1,37	SD	SD	SD	SD	SD	SD	SD	SD	SD	SD
Antioquia	San Rafael	36	0,00	36	0,00	SD	SD	1	6,66	SD	SD	1	6,66	SD	SD
Antioquia	San Roque	36	1,27	36	1,27	SD	SD	SD	SD	SD	SD	SD	SD	SD	SD
Antioquia	San Vicente	36	0,54	36	0,54	SD	SD	SD	SD	SD	SD	SD	SD	SD	SD
Antioquia	Santa Bárbara	36	0,05	SD	SD	36	0,05	SD	SD	SD	SD	SD	SD	SD	SD
Antioquia	Santa Rosa De Osos	60	0,24	60	0,24	SD	SD	SD	SD	SD	SD	SD	SD	SD	SD
Antioquia	Santafé De Antioquia	36	0,00	36	0,00	SD	SD	SD	SD	SD	SD	SD	SD	SD	SD
Antioquia	Santo Domingo	36	1,08	36	1,08	SD	SD	SD	SD	SD	SD	SD	SD	SD	SD
Antioquia	Segovia	59	2,66	59	2,66	SD	SD	35	10,07	25	8,59	10	13,77	SD	SD
Antioquia	Sonson	47	11,04	35	1,82	12	37,94	SD	SD	SD	SD	SD	SD	SD	SD
Antioquia	Sopetrán	34	0,00	34	0,00	SD	SD	SD	SD	SD	SD	SD	SD	SD	SD
Antioquia	Támesis	36	0,64	36	0,64	SD	SD	SD	SD	SD	SD	SD	SD	SD	SD
Antioquia	Tarazá	72	17,71	72	17,71	SD	SD	36	84,16	SD	SD	11	82,27	25,00	84,99
Antioquia	Tarso	34	0,00	34	0,00	SD	SD	SD	SD	SD	SD	SD	SD	SD	SD
Antioquia	Titiribí	72	0,64	72	0,64	SD	SD	SD	SD	SD	SD	SD	SD	SD	SD
Antioquia	Toledo	34	38,94	34	38,94	SD	SD	SD	SD	SD	SD	SD	SD	SD	SD
Antioquia	Turbo	95	1,79	59	1,87	36	1,65	SD	SD	SD	SD	SD	SD	SD	SD

		0,00 - 5,00 Sin riesgo		5,1 - 14,0 Riesgo bajo		14,1 - 35,0 Riesgo Medio		35,1 - 80,0 Riesgo Alto		80,1 - 100,0 Inviabile sanitariamente					
IRCA MUNICIPAL								IRCA MUNICIPAL AUTOABASTECEDORES							
Departamento	Municipio	No. Muestras	IRCA	No. Muestras urbano	IRCA	No. Muestras rural	IRCA	No. Muestras	IRCA	No. Muestras urbano	IRCA	No. Muestras rural	IRCA	Sin dato de ubicación	IRCA
Antioquia	Uramita	70	3,31	70	3,31	SD	SD	SD	SD	SD	SD	SD	SD	SD	SD
Antioquia	Urrao	36	0,10	36	0,10	SD	SD	SD	SD	SD	SD	SD	SD	SD	SD
Antioquia	Valdivia	36	0,54	36	0,54	SD	SD	SD	SD	SD	SD	SD	SD	SD	SD
Antioquia	Valparaíso	36	0,00	36	0,00	SD	SD	SD	SD	SD	SD	SD	SD	SD	SD
Antioquia	Vegachí	35	0,61	35	0,61	SD	SD	SD	SD	SD	SD	SD	SD	SD	SD
Antioquia	Venecia	36	0,00	36	0,00	SD	SD	SD	SD	SD	SD	SD	SD	SD	SD
Antioquia	Yalí	33	2,15	33	2,15	SD	SD	SD	SD	SD	SD	SD	SD	SD	SD
Antioquia	Yarumal	72	3,94	60	0,41	12	21,58	36	1,64	36	1,64	SD	SD	SD	SD
Antioquia	Yolombó	36	0,81	36	0,81	SD	SD	SD	SD	SD	SD	SD	SD	SD	SD
Antioquia	Yondó	35	1,41	35	1,41	SD	SD	SD	SD	SD	SD	SD	SD	SD	SD
Antioquia	Zaragoza	54	46,35	54	46,35	SD	SD	SD	SD	SD	SD	SD	SD	SD	SD
Arauca	Arauca	198	1,33	198	1,33	SD	SD	SD	SD	SD	SD	SD	SD	SD	SD
Arauca	Arauquita	82	0,06	82	0,06	SD	SD	SD	SD	SD	SD	SD	SD	SD	SD
Arauca	Cravo Norte	85	6,36	85	6,36	SD	SD	SD	SD	SD	SD	SD	SD	SD	SD
Arauca	Fortul	83	2,15	83	2,15	SD	SD	SD	SD	SD	SD	SD	SD	SD	SD
Arauca	Puerto Rondón	85	0,84	85	0,84	SD	SD	SD	SD	SD	SD	SD	SD	SD	SD
Arauca	Saravena	86	0,28	66	0,37	20	0,00	SD	SD	SD	SD	SD	SD	SD	SD
Arauca	Tame	88	1,35	88	1,35	SD	SD	SD	SD	SD	SD	SD	SD	SD	SD
Archipiélago de San Andrés	Providencia	6	36,84	6	36,84	SD	SD	SD	SD	SD	SD	SD	SD	SD	SD
Archipiélago de San Andrés	San Andrés	84	1,84	SD	SD	84	1,84	215	36,72	3	24,17	8	22,80	204	37,45
Atlántico	Baranoa	58	4,41	33	0,00	25	10,23	39	61,62	SD	SD	SD	SD	39	61,62
Atlántico	Barranquilla	263	0,00	SD	SD	263	0,00	SD	SD	SD	SD	SD	SD	SD	SD
Atlántico	Campo De La Cruz	47	18,03	4	89,21	43	11,40	SD	SD	SD	SD	SD	SD	SD	SD
Atlántico	Candelaria	56	3,10	SD	SD	56	3,10	3	6,13	SD	SD	SD	SD	3	6,13
Atlántico	Galapa	79	1,43	SD	SD	79	1,43	SD	SD	SD	SD	SD	SD	SD	SD
Atlántico	Juan De Acosta	63	0,00	SD	SD	63	0,00	SD	SD	SD	SD	SD	SD	SD	SD
Atlántico	Luruaco	118	14,51	13	7,75	105	15,35	SD	SD	SD	SD	SD	SD	SD	SD
Atlántico	Malambo	72	1,77	24	0,00	48	2,66	40	49,33	SD	SD	SD	SD	40	49,33

		0,00 - 5,00 Sin riesgo		5,1 - 14,0 Riesgo bajo		14,1 - 35,0 Riesgo Medio		35,1 - 80,0 Riesgo Alto		80,1 - 100,0 Inviabile sanitariamente					
IRCA MUNICIPAL								IRCA MUNICIPAL AUTOABASTECEDORES							
Departamento	Municipio	No. Muestras	IRCA	No. Muestras urbano	IRCA	No. Muestras rural	IRCA	No. Muestras	IRCA	No. Muestras urbano	IRCA	No. Muestras rural	IRCA	Sin dato de ubicación	IRCA
Atlántico	Manatí	64	2,07	64	2,07	SD	SD	SD	SD	SD	SD	SD	SD	SD	SD
Atlántico	Palmar De Varela	33	0,00	SD	SD	33	0,00	21	55,99	SD	SD	SD	SD	21	55,99
Atlántico	Piojó	38	0,49	SD	SD	38	0,49	SD	SD	SD	SD	SD	SD	SD	SD
Atlántico	Polonuevo	40	0,00	SD	SD	40	0,00	SD	SD	SD	SD	SD	SD	SD	SD
Atlántico	Ponedera	78	3,39	SD	SD	78	3,39	SD	SD	SD	SD	SD	SD	SD	SD
Atlántico	Puerto Colombia	45	0,00	SD	SD	45	0,00	SD	SD	SD	SD	SD	SD	SD	SD
Atlántico	Repelón	66	28,41	SD	SD	66	28,41	19	70,86	SD	SD	SD	SD	19	70,86
Atlántico	Sabanagrande	33	0,00	33	0,00	SD	SD	SD	SD	SD	SD	SD	SD	SD	SD
Atlántico	Sabanalarga	157	34,50	SD	SD	157	34,50	5	71,80	SD	SD	SD	SD	5	71,80
Atlántico	Santa Lucía	34	13,96	4	60,01	30	7,82	SD	SD	SD	SD	SD	SD	SD	SD
Atlántico	Santo Tomás	33	0,00	33	0,00	SD	SD	SD	SD	SD	SD	SD	SD	SD	SD
Atlántico	Soledad	179	0,01	179	0,01	SD	SD	SD	SD	SD	SD	SD	SD	SD	SD
Atlántico	Suan	35	9,29	35	9,29	SD	SD	SD	SD	SD	SD	SD	SD	SD	SD
Atlántico	Tubará	82	18,42	SD	SD	82	18,42	SD	SD	SD	SD	SD	SD	SD	SD
Atlántico	Usiacurí	32	0,00	32	0,00	SD	SD	SD	SD	SD	SD	SD	SD	SD	SD
Bogotá, D.C.	Bogotá, D.C.	2528	3,29	2240	0,74	288	23,12	580	19,46	184	11,13	387	23,25	9	27,03
Bolívar	Achí	24	61,09	24	61,09	SD	SD	SD	SD	SD	SD	SD	SD	SD	SD
Bolívar	Altos Del Rosario	21	60,00	21	60,00	SD	SD	SD	SD	SD	SD	SD	SD	SD	SD
Bolívar	Arenal	17	60,68	SD	SD	17	60,68	SD	SD	SD	SD	SD	SD	SD	SD
Bolívar	Arjona	20	5,63	20	5,63	SD	SD	SD	SD	SD	SD	SD	SD	SD	SD
Bolívar	Arroyohondo	6	76,10	2	100,00	4	64,15	SD	SD	SD	SD	SD	SD	SD	SD
Bolívar	Barranco De Loba	32	32,36	32	32,36	SD	SD	SD	SD	SD	SD	SD	SD	SD	SD
Bolívar	Calamar	28	45,09	28	45,09	SD	SD	SD	SD	SD	SD	SD	SD	SD	SD
Bolívar	Cantagallo	28	15,63	28	15,63	SD	SD	SD	SD	SD	SD	SD	SD	SD	SD
Bolívar	Cartagena	411	0,00	SD	SD	411	0,00	SD	SD	SD	SD	SD	SD	SD	SD
Bolívar	Cicuco	30	5,0	30	5,02	SD	SD	SD	SD	SD	SD	SD	SD	SD	SD
Bolívar	Clemencia	31	20,17	SD	SD	31	20,17	SD	SD	SD	SD	SD	SD	SD	SD
Bolívar	Córdoba	20	18,94	20	18,94	SD	SD	SD	SD	SD	SD	SD	SD	SD	SD
Bolívar	El Carmen De Bolívar	28	0,00	28	0,00	SD	SD	SD	SD	SD	SD	SD	SD	SD	SD

		0,00 - 5,00 Sin riesgo		5,1 - 14,0 Riesgo bajo		14,1 - 35,0 Riesgo Medio		35,1 - 80,0 Riesgo Alto		80,1 - 100,0 Inviabile sanitariamente					
IRCA MUNICIPAL								IRCA MUNICIPAL AUTOABASTECEDORES							
Departamento	Municipio	No. Muestras	IRCA	No. Muestras urbano	IRCA	No. Muestras rural	IRCA	No. Muestras	IRCA	No. Muestras urbano	IRCA	No. Muestras rural	IRCA	Sin dato de ubicación	IRCA
Bolívar	El Guamo	15	40,48	SD	SD	15	40,48	1	100,00	SD	SD	SD	SD	1	100,00
Bolívar	El Peñón	20	51,96	20	51,96	SD	SD	SD	SD	SD	SD	SD	SD	SD	SD
Bolívar	Hatillo De Loba	26	78,72	26	78,72	SD	SD	1	100,00	SD	SD	SD	SD	1	100,00
Bolívar	Magangué	32	0,00	32	0,00	SD	SD	SD	SD	SD	SD	SD	SD	SD	SD
Bolívar	Mahates	56	42,81	56	42,81	SD	SD	SD	SD	SD	SD	SD	SD	SD	SD
Bolívar	Margarita	32	86,26	32	86,26	SD	SD	SD	SD	SD	SD	SD	SD	SD	SD
Bolívar	María La Baja	24	43,81	SD	SD	24	43,81	SD	SD	SD	SD	SD	SD	SD	SD
Bolívar	Mompós	24	40,03	24	40,03	SD	SD	SD	SD	SD	SD	SD	SD	SD	SD
Bolívar	Montecristo	15	43,33	15	43,33	SD	SD	SD	SD	SD	SD	SD	SD	SD	SD
Bolívar	Morales	32	21,09	32	21,09	SD	SD	SD	SD	SD	SD	SD	SD	SD	SD
Bolívar	Norosí	32	42,97	32	42,97	SD	SD	SD	SD	SD	SD	SD	SD	SD	SD
Bolívar	Pinillos	28	40,15	28	40,15	SD	SD	SD	SD	SD	SD	SD	SD	SD	SD
Bolívar	Regidor	27	29,32	27	29,32	SD	SD	SD	SD	SD	SD	SD	SD	SD	SD
Bolívar	Río Viejo	28	25,26	28	25,26	SD	SD	SD	SD	SD	SD	SD	SD	SD	SD
Bolívar	San Cristóbal	26	36,77	26	36,77	SD	SD	SD	SD	SD	SD	SD	SD	SD	SD
Bolívar	San Estanislao	SD	SD	SD	SD	SD	SD	2	50,00	SD	SD	SD	SD	2	50,00
Bolívar	San Fernando	27	49,21	27	49,21	SD	SD	SD	SD	SD	SD	SD	SD	SD	SD
Bolívar	San Jacinto Del Cauca	28	23,45	28	23,45	SD	SD	SD	SD	SD	SD	SD	SD	SD	SD
Bolívar	San Juan Nepomuceno	6	35,27	SD	SD	6	35,27	SD	SD	SD	SD	SD	SD	SD	SD
Bolívar	San Martín de Loba	20	30,04	20	30,04	SD	SD	SD	SD	SD	SD	SD	SD	SD	SD
Bolívar	San Pablo	28	0,00	28	0,00	SD	SD	SD	SD	SD	SD	SD	SD	SD	SD
Bolívar	Santa Catalina	20	88,15	SD	SD	20	88,15	SD	SD	SD	SD	SD	SD	SD	SD
Bolívar	Santa Rosa	91	41,77	91	41,77	SD	SD	SD	SD	SD	SD	SD	SD	SD	SD
Bolívar	Santa Rosa del Sur	32	0,00	32	0,00	SD	SD	SD	SD	SD	SD	SD	SD	SD	SD
Bolívar	Simití	32	1,25	SD	SD	32	1,25	SD	SD	SD	SD	SD	SD	SD	SD
Bolívar	Talaigua Nuevo	28	13,42	28	13,42	SD	SD	SD	SD	SD	SD	SD	SD	SD	SD
Bolívar	Tiquisio	32	60,32	32	60,32	SD	SD	SD	SD	SD	SD	SD	SD	SD	SD
Bolívar	Turbaco	24	4,69	24	4,69	SD	SD	SD	SD	SD	SD	SD	SD	SD	SD

		0,00 - 5,00 Sin riesgo		5,1 - 14,0 Riesgo bajo		14,1 - 35,0 Riesgo Medio		35,1 - 80,0 Riesgo Alto		80,1 - 100,0 Inviabile sanitariamente					
IRCA MUNICIPAL								IRCA MUNICIPAL AUTOABASTECEDORES							
Departamento	Municipio	No. Muestras	IRCA	No. Muestras urbano	IRCA	No. Muestras rural	IRCA	No. Muestras	IRCA	No. Muestras urbano	IRCA	No. Muestras rural	IRCA	Sin dato de ubicación	IRCA
Bolívar	Turbaná	32	25,75	32	25,75	SD	SD	SD	SD	SD	SD	SD	SD	SD	SD
Bolívar	Zambrano	20	14,38	20	14,38	SD	SD	SD	SD	SD	SD	SD	SD	SD	SD
Boyacá	Almeida	8	0,00	8	0,00	SD	SD	9	73,69	SD	SD	SD	SD	9	73,69
Boyacá	Aquitania	11	0,00	11	0,00	SD	SD	15	36,82	SD	SD	SD	SD	15	36,82
Boyacá	Arcabuco	13	21,8	9	0,00	4	70,85	15	49,36	SD	SD	4	14,25	11	62,13
Boyacá	Belén	11	6,3	11	6,33	SD	SD	15	74,30	SD	SD	SD	SD	15	74,30
Boyacá	Berbeo	9	6,1	9	6,07	SD	SD	10	88,34	SD	SD	SD	SD	10	88,34
Boyacá	Betétiva	12	11,9	12	11,87	SD	SD	13	94,00	SD	SD	SD	SD	13	94,00
Boyacá	Boavita	12	3,2	12	3,18	SD	SD	10	78,18	SD	SD	SD	SD	10	78,18
Boyacá	Boyacá	16	1,5	10	0,24	6	3,52	18	78,27	SD	SD	SD	SD	18	78,27
Boyacá	Bricéño	11	7,9	11	7,92	SD	SD	8	65,79	SD	SD	SD	SD	8	65,79
Boyacá	Buenavista	10	4,8	10	4,76	SD	SD	12	59,91	SD	SD	SD	SD	12	59,91
Boyacá	Busbanzá	10	2,1	10	2,12	SD	SD	7	13,69	SD	SD	7	13,69	SD	SD
Boyacá	Caldas	8	19,6	8	19,63	SD	SD	11	43,27	SD	SD	SD	SD	11	43,27
Boyacá	Campohermoso	9	1,5	9	1,53	SD	SD	8	10,45	SD	SD	SD	SD	8	10,45
Boyacá	Cerinza	10	6,6	SD	SD	10	6,56	17	27,75	SD	SD	SD	SD	17	27,75
Boyacá	Chinavita	12	4,1	12	4,05	SD	SD	16	75,84	SD	SD	5	55,92	11	84,90
Boyacá	Chiquinquirá	58	7,0	51	3,41	7	33,53	37	36,57	SD	SD	15	23,45	22	45,52
Boyacá	Chíquiza	10	5,3	10	5,27	SD	SD	13	9,70	SD	SD	SD	SD	13	9,70
Boyacá	Chiscas	10	0,7	10	0,70	SD	SD	18	54,78	SD	SD	SD	SD	18	54,78
Boyacá	Chita	7	5,4	7	5,39	SD	SD	4	88,41	SD	SD	SD	SD	4	88,41
Boyacá	Chitaraque	8	13,4	8	13,43	SD	SD	5	32,45	SD	SD	SD	SD	5	32,45
Boyacá	Chivatá	23	0,3	10	0,36	13	0,33	SD	SD	SD	SD	SD	SD	SD	SD
Boyacá	Chivor	6	3,0	6	3,01	SD	SD	6	75,47	SD	SD	SD	SD	6	75,47
Boyacá	Ciénega	12	8,2	12	8,19	SD	SD	24	60,08	SD	SD	SD	SD	24	60,08
Boyacá	Cómbita	28	11,6	11	14,30	17	9,81	22	15,36	SD	SD	SD	SD	22	15,36
Boyacá	Coper	9	6,0	9	5,97	SD	SD	10	71,11	SD	SD	SD	SD	10	71,11
Boyacá	Corrales	16	10,0	10	5,47	6	17,49	5	24,67	SD	SD	5	24,67	SD	SD
Boyacá	Covarachía	11	2,7	11	2,73	SD	SD	5	30,34	SD	SD	SD	SD	5	30,34
Boyacá	Cubará	8	0,00	8	0,00	SD	SD	17	74,81	SD	SD	SD	SD	17	74,81

		0,00 - 5,00 Sin riesgo		5,1 - 14,0 Riesgo bajo		14,1 - 35,0 Riesgo Medio		35,1 - 80,0 Riesgo Alto		80,1 - 100,0 Inviabile sanitariamente					
IRCA MUNICIPAL								IRCA MUNICIPAL AUTOABASTECEDORES							
Departamento	Municipio	No. Muestras	IRCA	No. Muestras urbano	IRCA	No. Muestras rural	IRCA	No. Muestras	IRCA	No. Muestras urbano	IRCA	No. Muestras rural	IRCA	Sin dato de ubicación	IRCA
Boyacá	Cucaita	16	20,1	10	26,80	6	8,91	12	17,12	SD	SD	SD	SD	12	17,12
Boyacá	Cútiva	8	2,3	8	2,30	SD	SD	5	3,73	SD	SD	SD	SD	5	3,73
Boyacá	Duitama	180	0,4	SD	SD	180	0,42	70	19,15	SD	SD	SD	SD	70	19,15
Boyacá	El Cocuy	10	0,7	10	0,69	SD	SD	13	59,43	SD	SD	SD	SD	13	59,43
Boyacá	El Espino	9	3,0	9	3,01	SD	SD	15	25,64	SD	SD	SD	SD	15	25,64
Boyacá	Firavitoba	9	2,2	9	2,15	SD	SD	11	12,31	SD	SD	SD	SD	11	12,31
Boyacá	Floresta	12	0,00	12	0,00	SD	SD	11	46,60	SD	SD	SD	SD	11	46,60
Boyacá	Gachantivá	10	0,7	10	0,71	SD	SD	12	82,36	SD	SD	SD	SD	12	82,36
Boyacá	Gameza	24	15,2	10	10,22	14	18,73	SD	SD	SD	SD	SD	SD	SD	SD
Boyacá	Garagoa	26	18,0	20	4,58	6	62,78	10	39,78	6	47,46	SD	SD	4	28,27
Boyacá	Guacamayas	8	4,6	8	4,60	SD	SD	13	20,36	SD	SD	SD	SD	13	20,36
Boyacá	Guateque	18	4,8	18	4,83	SD	SD	12	81,02	SD	SD	SD	SD	12	81,02
Boyacá	Guayatá	11	9,1	11	9,05	SD	SD	12	53,98	SD	SD	SD	SD	12	53,98
Boyacá	Güicán	10	3,8	10	3,80	SD	SD	19	75,08	SD	SD	SD	SD	19	75,08
Boyacá	Iza	9	0,00	9	0,00	SD	SD	SD	SD	SD	SD	SD	SD	SD	SD
Boyacá	Jenesano	11	0,8	11	0,78	SD	SD	24	14,13	SD	SD	SD	SD	24	14,13
Boyacá	Jericó	8	2,3	8	2,30	SD	SD	6	65,43	SD	SD	SD	SD	6	65,43
Boyacá	La Capilla	15	32,8	SD	SD	15	32,84	12	88,40	SD	SD	12	88,40	SD	SD
Boyacá	La Uvita	10	1,7	10	1,70	SD	SD	12	46,73	SD	SD	SD	SD	12	46,73
Boyacá	La Victoria	8	6,9	8	6,91	SD	SD	5	17,07	SD	SD	5	17,07	SD	SD
Boyacá	Labranzagrande	9	0,00	9	0,00	SD	SD	12	75,25	SD	SD	SD	SD	12	75,25
Boyacá	Macanal	10	0,00	10	0,00	SD	SD	11	63,78	SD	SD	SD	SD	11	63,78
Boyacá	Maripí	21	8,7	10	0,00	11	16,64	SD	SD	SD	SD	SD	SD	SD	SD
Boyacá	Miraflores	13	0,3	13	0,28	SD	SD	26	10,03	SD	SD	20	9,49	6	11,84
Boyacá	Mongua	12	10,6	12	10,65	SD	SD	11	83,58	SD	SD	SD	SD	11	83,58
Boyacá	Monguí	18	42,2	12	17,69	6	91,08	10	92,32	SD	SD	SD	SD	10	92,32
Boyacá	Moniquirá	26	16,6	21	0,16	5	85,67	15	87,28	SD	SD	6	88,87	9	86,21
Boyacá	Motavita	15	11,4	9	11,13	6	11,88	20	30,72	SD	SD	SD	SD	20	30,72
Boyacá	Muzo	9	0,00	9	0,00	SD	SD	10	69,24	SD	SD	SD	SD	10	69,24
Boyacá	Nobsa	40	1,8	22	0,00	18	4,06	11	72,12	SD	SD	SD	SD	11	72,12

		0,00 - 5,00 Sin riesgo		5,1 - 14,0 Riesgo bajo		14,1 - 35,0 Riesgo Medio		35,1 - 80,0 Riesgo Alto		80,1 - 100,0 Inviabile sanitariamente					
IRCA MUNICIPAL								IRCA MUNICIPAL AUTOABASTECEDORES							
Departamento	Municipio	No. Muestras	IRCA	No. Muestras urbano	IRCA	No. Muestras rural	IRCA	No. Muestras	IRCA	No. Muestras urbano	IRCA	No. Muestras rural	IRCA	Sin dato de ubicación	IRCA
Boyacá	Nuevo Colón	15	7,1	9	0,00	6	17,63	18	53,81	SD	SD	SD	SD	18	53,81
Boyacá	Oicatá	18	5,6	10	0,00	8	12,54	SD	SD	SD	SD	SD	SD	SD	SD
Boyacá	Otanche	10	0,00	10	0,00	SD	SD	8	67,94	SD	SD	SD	SD	8	67,94
Boyacá	Pachavita	10	8,7	10	8,65	SD	SD	18	47,07	SD	SD	12	52,77	6	35,67
Boyacá	Páez	8	2,4	8	2,42	SD	SD	11	69,28	SD	SD	SD	SD	11	69,28
Boyacá	Paipa	36	1,2	31	1,42	5	0,00	31	25,92	SD	SD	12	3,43	19	40,13
Boyacá	Pajarito	9	0,00	9	0,00	SD	SD	6	14,64	SD	SD	SD	SD	6	14,64
Boyacá	Panqueba	9	0,00	9	0,00	SD	SD	13	84,43	SD	SD	SD	SD	13	84,43
Boyacá	Pauna	8	0,4	8	0,41	SD	SD	9	88,30	SD	SD	SD	SD	9	88,30
Boyacá	Paya	8	0,5	8	0,47	SD	SD	7	0,00	SD	SD	SD	SD	7	0,00
Boyacá	Paz De Río	11	5,8	11	5,79	SD	SD	13	13,87	SD	SD	SD	SD	13	13,87
Boyacá	Pesca	12	4,3	12	4,30	SD	SD	21	60,10	SD	SD	12	92,59	9	16,77
Boyacá	Pisba	6	8,1	6	8,13	SD	SD	5	3,82	SD	SD	SD	SD	5	3,82
Boyacá	Puerto Boyacá	42	4,7	42	4,73	SD	SD	22	38,72	SD	SD	SD	SD	22	38,72
Boyacá	Quípama	9	4,2	9	4,16	SD	SD	12	25,91	SD	SD	SD	SD	12	25,91
Boyacá	Ramiriquí	16	3,7	11	0,33	5	11,20	21	37,70	SD	SD	SD	SD	21	37,70
Boyacá	Ráquira	10	24,1	10	24,11	SD	SD	21	75,71	SD	SD	SD	SD	21	75,71
Boyacá	Rondón	9	4,3	9	4,30	SD	SD	5	71,74	SD	SD	SD	SD	5	71,74
Boyacá	Saboyá	10	16,3	10	16,29	SD	SD	10	56,61	SD	SD	SD	SD	10	56,61
Boyacá	Sáchica	12	10,8	12	10,80	SD	SD	28	52,16	SD	SD	SD	SD	28	52,16
Boyacá	Samacá	29	9,8	12	1,76	17	15,50	21	18,89	SD	SD	SD	SD	21	18,89
Boyacá	San Eduardo	10	0,00	10	0,00	SD	SD	13	87,44	SD	SD	SD	SD	13	87,44
Boyacá	San José De Pare	8	0,00	8	0,00	SD	SD	12	54,26	SD	SD	SD	SD	12	54,26
Boyacá	San Luis de Gaceno	11	0,1	11	0,10	SD	SD	14	40,28	SD	SD	SD	SD	14	40,28
Boyacá	San Mateo	11	16,3	11	16,34	SD	SD	12	41,44	SD	SD	SD	SD	12	41,44
Boyacá	San Miguel de Sema	9	3,0	9	2,98	SD	SD	5	9,11	SD	SD	SD	SD	5	9,11
Boyacá	San Pablo de Borbur	10	2,1	10	2,09	SD	SD	10	63,36	SD	SD	SD	SD	10	63,36
Boyacá	Santa María	10	4,6	10	4,61	SD	SD	7	2,73	SD	SD	SD	SD	7	2,73

		0,00 - 5,00 Sin riesgo		5,1 - 14,0 Riesgo bajo		14,1 - 35,0 Riesgo Medio		35,1 - 80,0 Riesgo Alto		80,1 - 100,0 Inviabile sanitariamente					
IRCA MUNICIPAL								IRCA MUNICIPAL AUTOABASTECEDORES							
Departamento	Municipio	No. Muestras	IRCA	No. Muestras urbano	IRCA	No. Muestras rural	IRCA	No. Muestras	IRCA	No. Muestras urbano	IRCA	No. Muestras rural	IRCA	Sin dato de ubicación	IRCA
Boyacá	Santa Rosa de Viterbo	11	8,6	11	8,57	SD	SD	33	29,07	SD	SD	28	30,23	5	22,62
Boyacá	Santa Sofía	9	1,4	9	1,41	SD	SD	23	75,84	SD	SD	SD	SD	23	75,84
Boyacá	Santana	10	1,9	10	1,85	SD	SD	24	62,32	SD	SD	SD	SD	24	62,32
Boyacá	Sativanorte	9	0,00	9	0,00	SD	SD	11	68,42	SD	SD	SD	SD	11	68,42
Boyacá	Sativasur	9	12,9	9	12,89	SD	SD	6	33,11	SD	SD	SD	SD	6	33,11
Boyacá	Siachoque	15	32,7	9	0,94	6	80,35	22	42,96	SD	SD	SD	SD	22	42,96
Boyacá	Soatá	11	0,00	11	0,00	SD	SD	16	62,08	SD	SD	SD	SD	16	62,08
Boyacá	Socha	11	1,7	11	1,74	SD	SD	19	70,99	SD	SD	SD	SD	19	70,99
Boyacá	Socotá	10	16,2	10	16,16	SD	SD	12	89,09	SD	SD	SD	SD	12	89,09
Boyacá	Sogamoso	175	0,05	175	0,05	SD	SD	42	29,56	SD	SD	SD	SD	42	29,56
Boyacá	Somondoco	9	4,6	9	4,57	SD	SD	11	70,23	SD	SD	SD	SD	11	70,23
Boyacá	Sora	11	0,4	11	0,43	SD	SD	12	34,21	SD	SD	SD	SD	12	34,21
Boyacá	Soracá	15	11,2	10	4,45	5	24,58	19	5,19	SD	SD	19	5,19	SD	SD
Boyacá	Sotaquirá	10	0,00	10	0,00	SD	SD	56	37,16	SD	SD	SD	SD	56	37,16
Boyacá	Susacón	14	8,2	8	9,70	6	6,27	6	87,59	SD	SD	SD	SD	6	87,59
Boyacá	Sutamarchán	9	18,6	9	18,63	SD	SD	17	76,72	SD	SD	SD	SD	17	76,72
Boyacá	Sutatenza	8	3,1	8	3,09	SD	SD	5	11,20	SD	SD	SD	SD	5	11,20
Boyacá	Tasco	10	0,00	10	0,00	SD	SD	24	24,21	SD	SD	SD	SD	24	24,21
Boyacá	Tenza	8	0,00	8	0,00	SD	SD	11	50,10	SD	SD	5	80,90	6	24,45
Boyacá	Tibaná	11	0,00	11	0,00	SD	SD	11	28,78	SD	SD	5	7,15	6	46,80
Boyacá	Tibasosa	16	3,0	11	4,07	5	0,74	18	56,95	SD	SD	SD	SD	18	56,95
Boyacá	Tinjacá	10	11,6	10	11,61	SD	SD	13	81,00	SD	SD	SD	SD	13	81,00
Boyacá	Tipacoque	9	0,00	9	0,00	SD	SD	6	28,59	SD	SD	SD	SD	6	28,59
Boyacá	Toca	12	12,1	12	12,06	SD	SD	17	76,06	SD	SD	SD	SD	17	76,06
Boyacá	Togüí	9	3,1	9	3,13	SD	SD	16	76,07	SD	SD	SD	SD	16	76,07
Boyacá	Tópaga	16	30,6	16	30,60	SD	SD	10	53,00	SD	SD	4	41,24	6	60,84
Boyacá	Tota	10	6,7	10	6,71	SD	SD	20	73,26	SD	SD	SD	SD	20	73,26
Boyacá	Tunja	282	5,3	197	0,52	85	16,30	23	23,22	SD	SD	17	30,22	6	3,38
Boyacá	Tununguá	8	13,3	8	13,25	SD	SD	7	81,43	SD	SD	SD	SD	7	81,43

		0,00 - 5,00 Sin riesgo		5,1 - 14,0 Riesgo bajo		14,1 - 35,0 Riesgo Medio		35,1 - 80,0 Riesgo Alto		80,1 - 100,0 Inviabile sanitariamente					
IRCA MUNICIPAL								IRCA MUNICIPAL AUTOABASTECEDORES							
Departamento	Municipio	No. Muestras	IRCA	No. Muestras urbano	IRCA	No. Muestras rural	IRCA	No. Muestras	IRCA	No. Muestras urbano	IRCA	No. Muestras rural	IRCA	Sin dato de ubicación	IRCA
Boyacá	Turmequé	12	0,3	12	0,31	SD	SD	53	66,37	SD	SD	SD	SD	53	66,37
Boyacá	Tuta	17	0,4	12	0,31	5	0,70	16	11,30	SD	SD	SD	SD	16	11,30
Boyacá	Tutazá	18	5,2	18	5,16	SD	SD	SD	SD	SD	SD	SD	SD	SD	SD
Boyacá	Umbita	9	0,5	9	0,52	SD	SD	18	54,18	SD	SD	SD	SD	18	54,18
Boyacá	Ventaquemada	16	0,7	10	0,11	6	1,77	28	52,19	SD	SD	11	52,19	17	52,19
Boyacá	Villa De Leyva	55	3,1	23	1,65	32	4,18	14	12,49	SD	SD	14	12,49	SD	SD
Boyacá	Viracachá	9	0,4	9	0,41	SD	SD	13	34,96	SD	SD	SD	SD	13	34,96
Boyacá	Zetaquirá	10	0,7	10	0,74	SD	SD	20	24,65	SD	SD	SD	SD	20	24,65
Caldas	Aguadas	28	0,00	28	0,00	SD	SD	69	78,42	SD	SD	SD	SD	69	78,42
Caldas	Anserma	41	0,00	41	0,00	SD	SD	42	83,43	SD	SD	SD	SD	42	83,43
Caldas	Aranzazu	10	0,33	10	0,33	SD	SD	36	77,25	SD	SD	SD	SD	36	77,25
Caldas	Belalcázar	10	0,00	10	0,00	SD	SD	51	79,60	SD	SD	SD	SD	51	79,60
Caldas	Chinchiná	82	0,59	77	0,00	5	9,60	35	79,58	SD	SD	SD	SD	35	79,58
Caldas	Filadelfia	10	0,00	10	0,00	SD	SD	40	63,25	SD	SD	SD	SD	40	63,25
Caldas	La Dorada	47	0,14	47	0,14	SD	SD	21	16,99	SD	SD	SD	SD	21	16,99
Caldas	La Merced	11	0,00	11	0,00	SD	SD	42	72,22	SD	SD	SD	SD	42	72,22
Caldas	Manizales	193	0,63	193	0,63	SD	SD	101	51,78	11	14,15	16	2,42	74	68,05
Caldas	Manzanares	22	0,00	22	0,00	SD	SD	71	71,86	SD	SD	SD	SD	71	71,86
Caldas	Marmato	9	2,62	9	2,62	SD	SD	36	75,26	SD	SD	SD	SD	36	75,26
Caldas	Marquetalia	11	0,61	11	0,61	SD	SD	66	75,17	SD	SD	6	72,57	60	75,43
Caldas	Marulanda	10	11,56	5	0,00	5	23,12	11	87,04	SD	SD	SD	SD	11	87,04
Caldas	Neira	24	1,84	24	1,84	SD	SD	59	78,90	SD	SD	SD	SD	59	78,90
Caldas	Norcasia	23	1,66	11	1,59	12	1,72	35	72,51	SD	SD	SD	SD	35	72,51
Caldas	Pácora	12	3,93	12	3,93	SD	SD	48	30,33	SD	SD	SD	SD	48	30,33
Caldas	Palestina	40	6,42	28	9,17	12	0,00	18	84,49	SD	SD	SD	SD	18	84,49
Caldas	Pensilvania	24	2,07	20	2,48	4	0,00	49	73,05	SD	SD	SD	SD	49	73,05
Caldas	Riosucio	57	5,89	53	0,59	4	76,17	66	80,81	SD	SD	SD	SD	66	80,81
Caldas	Risaralda	11	0,00	11	0,00	SD	SD	42	69,96	SD	SD	SD	SD	42	69,96
Caldas	Salamina	21	0,00	21	0,00	SD	SD	58	77,80	SD	SD	SD	SD	58	77,80
Caldas	Samaná	17	4,79	11	0,00	6	13,57	50	69,94	SD	SD	SD	SD	50	69,94

		0,00 - 5,00 Sin riesgo		5,1 - 14,0 Riesgo bajo		14,1 - 35,0 Riesgo Medio		35,1 - 80,0 Riesgo Alto		80,1 - 100,0 Inviabile sanitariamente					
IRCA MUNICIPAL								IRCA MUNICIPAL AUTOABASTECEDORES							
Departamento	Municipio	No. Muestras	IRCA	No. Muestras urbano	IRCA	No. Muestras rural	IRCA	No. Muestras	IRCA	No. Muestras urbano	IRCA	No. Muestras rural	IRCA	Sin dato de ubicación	IRCA
Caldas	San José	10	0,00	10	0,00	SD	SD	36	75,49	SD	SD	SD	SD	36	75,49
Caldas	Supía	41	0,17	41	0,17	SD	SD	46	84,25	SD	SD	SD	SD	46	84,25
Caldas	Victoria	11	0,00	11	0,00	SD	SD	54	91,94	SD	SD	SD	SD	54	91,94
Caldas	Villamaría	59	2,54	59	2,54	SD	SD	75	74,27	SD	SD	7	79,25	68	73,75
Caldas	Viterbo	18	0,00	18	0,00	SD	SD	26	85,11	SD	SD	SD	SD	26	85,11
Caquetá	Albania	10	1,94	10	1,94	SD	SD	SD	SD	SD	SD	SD	SD	SD	SD
Caquetá	Belén de Los Andaquíes	18	3,23	18	3,23	SD	SD	SD	SD	SD	SD	SD	SD	SD	SD
Caquetá	Cartagena del Chairá	39	10,83	39	10,83	SD	SD	SD	SD	SD	SD	SD	SD	SD	SD
Caquetá	Curillo	23	20,80	23	20,80	SD	SD	SD	SD	SD	SD	SD	SD	SD	SD
Caquetá	El Doncello	38	12,67	38	12,67	SD	SD	SD	SD	SD	SD	SD	SD	SD	SD
Caquetá	El Paujil	38	6,61	38	6,61	SD	SD	SD	SD	SD	SD	SD	SD	SD	SD
Caquetá	Florencia	33	0,00	33	0,00	SD	SD	SD	SD	SD	SD	SD	SD	SD	SD
Caquetá	La Montañita	32	9,87	32	9,87	SD	SD	SD	SD	SD	SD	SD	SD	SD	SD
Caquetá	Milán	17	2,38	17	2,38	SD	SD	SD	SD	SD	SD	SD	SD	SD	SD
Caquetá	Morelia	9	89,22	9	89,22	SD	SD	SD	SD	SD	SD	SD	SD	SD	SD
Caquetá	Puerto Rico	38	5,26	38	5,26	SD	SD	SD	SD	SD	SD	SD	SD	SD	SD
Caquetá	San José del Fragua	18	1,29	18	1,29	SD	SD	SD	SD	SD	SD	SD	SD	SD	SD
Caquetá	San Vicente del Caguán	33	3,22	33	3,22	SD	SD	SD	SD	SD	SD	SD	SD	SD	SD
Caquetá	Solano	14	30,78	14	30,78	SD	SD	SD	SD	SD	SD	SD	SD	SD	SD
Caquetá	Solita	11	13,52	11	13,52	SD	SD	SD	SD	SD	SD	SD	SD	SD	SD
Caquetá	Valparaíso	16	9,72	16	9,72	SD	SD	SD	SD	SD	SD	SD	SD	SD	SD
Casanare	Aguazul	55	1,19	55	1,19	SD	SD	10	62,73	SD	SD	2	60,25	8	63,35
Casanare	Chameza	12	13,49	12	13,49	SD	SD	SD	SD	SD	SD	SD	SD	SD	SD
Casanare	Hato Corozal	12	9,76	12	9,76	SD	SD	6	84,00	SD	SD	2	96,27	4	77,86
Casanare	La Salina	12	9,46	12	9,46	SD	SD	SD	SD	SD	SD	SD	SD	SD	SD
Casanare	Maní	12	9,69	12	9,69	SD	SD	SD	SD	SD	SD	SD	SD	SD	SD
Casanare	Monterrey	23	9,07	23	9,07	SD	SD	5	85,97	SD	SD	SD	SD	5	85,97

		0,00 - 5,00 Sin riesgo		5,1 - 14,0 Riesgo bajo		14,1 - 35,0 Riesgo Medio		35,1 - 80,0 Riesgo Alto		80,1 - 100,0 Inviabile sanitariamente					
IRCA MUNICIPAL								IRCA MUNICIPAL AUTOABASTECEDORES							
Departamento	Municipio	No. Muestras	IRCA	No. Muestras urbano	IRCA	No. Muestras rural	IRCA	No. Muestras	IRCA	No. Muestras urbano	IRCA	No. Muestras rural	IRCA	Sin dato de ubicación	IRCA
Casanare	Nunchía	19	7,20	12	2,95	7	14,49	1	27,43	SD	SD	SD	SD	1	27,43
Casanare	Orocué	14	16,28	12	11,85	2	42,86	SD	SD	SD	SD	SD	SD	SD	SD
Casanare	Paz de Ariporo	83	15,51	55	7,38	28	31,49	1	65,85	SD	SD	SD	SD	1	65,85
Casanare	Pore	13	27,00	13	27,00	SD	SD	2	94,51	SD	SD	1	94,51	1	94,51
Casanare	Recetor	12	19,34	12	19,34	SD	SD	3	42,84	SD	SD	1	39,13	2	44,70
Casanare	Sabanalarga	15	16,33	15	16,33	SD	SD	SD	SD	SD	SD	SD	SD	SD	SD
Casanare	Sácama	12	3,69	12	3,69	SD	SD	SD	SD	SD	SD	SD	SD	SD	SD
Casanare	San Luis de Palenque	18	21,07	18	21,07	SD	SD	SD	SD	SD	SD	SD	SD	SD	SD
Casanare	Támara	15	38,00	15	38,00	SD	SD	SD	SD	SD	SD	SD	SD	SD	SD
Casanare	Tauramena	25	1,93	25	1,93	SD	SD	6	64,53	SD	SD	2	71,64	4	60,98
Casanare	Trinidad	14	49,49	14	49,49	SD	SD	1	20,49	SD	SD	SD	SD	1	20,49
Casanare	Villanueva	57	2,80	57	2,80	SD	SD	3	57,99	SD	SD	1	1,82	2	86,07
Casanare	Yopal	294	2,74	294	2,74	SD	SD	229	3,16	214	2,86	12	7,83	3	6,06
Cauca	Almaguer	41	12,85	41	12,85	SD	SD	SD	SD	SD	SD	SD	SD	SD	SD
Cauca	Argelia	54	5,72	54	5,72	SD	SD	SD	SD	SD	SD	SD	SD	SD	SD
Cauca	Balboa	53	2,96	53	2,96	SD	SD	SD	SD	SD	SD	SD	SD	SD	SD
Cauca	Bolívar	29	2,74	29	2,74	SD	SD	SD	SD	SD	SD	SD	SD	SD	SD
Cauca	Buenos Aires	55	10,51	55	10,51	SD	SD	SD	SD	SD	SD	SD	SD	SD	SD
Cauca	Cajibío	50	13,68	50	13,68	SD	SD	SD	SD	SD	SD	SD	SD	SD	SD
Cauca	Caldono	46	5,18	46	5,18	SD	SD	SD	SD	SD	SD	SD	SD	SD	SD
Cauca	Caloto	86	10,08	86	10,08	SD	SD	SD	SD	SD	SD	SD	SD	SD	SD
Cauca	Corinto	56	2,29	56	2,29	SD	SD	SD	SD	SD	SD	SD	SD	SD	SD
Cauca	El Tambo	43	8,31	43	8,31	SD	SD	SD	SD	SD	SD	SD	SD	SD	SD
Cauca	Florencia	46	7,53	46	7,53	SD	SD	SD	SD	SD	SD	SD	SD	SD	SD
Cauca	Guapi	36	4,41	36	4,41	SD	SD	SD	SD	SD	SD	SD	SD	SD	SD
Cauca	Inzá	37	0,00	37	0,00	SD	SD	SD	SD	SD	SD	SD	SD	SD	SD
Cauca	Jambaló	48	5,36	48	5,36	SD	SD	2	0,00	1	0,00	SD	SD	1	0,00
Cauca	La Sierra	51	1,17	51	1,17	SD	SD	SD	SD	SD	SD	SD	SD	SD	SD
Cauca	La Vega	SD	SD	SD	SD	SD	SD	45	26,56	45	26,56	SD	SD	SD	SD

		0,00 - 5,00 Sin riesgo		5,1 - 14,0 Riesgo bajo		14,1 - 35,0 Riesgo Medio		35,1 - 80,0 Riesgo Alto		80,1 - 100,0 Inviabile sanitariamente					
IRCA MUNICIPAL								IRCA MUNICIPAL AUTOABASTECEDORES							
Departamento	Municipio	No. Muestras	IRCA	No. Muestras urbano	IRCA	No. Muestras rural	IRCA	No. Muestras	IRCA	No. Muestras urbano	IRCA	No. Muestras rural	IRCA	Sin dato de ubicación	IRCA
Cauca	López	5	66,22	5	66,22	SD	SD	SD	SD	SD	SD	SD	SD	SD	SD
Cauca	Mercaderes	50	11,99	50	11,99	SD	SD	SD	SD	SD	SD	SD	SD	SD	SD
Cauca	Miranda	49	9,94	49	9,94	SD	SD	SD	SD	SD	SD	SD	SD	SD	SD
Cauca	Morales	45	6,33	45	6,33	SD	SD	SD	SD	SD	SD	SD	SD	SD	SD
Cauca	Padilla	33	11,92	33	11,92	SD	SD	SD	SD	SD	SD	SD	SD	SD	SD
Cauca	Paez	55	12,04	55	12,04	SD	SD	SD	SD	SD	SD	SD	SD	SD	SD
Cauca	Patía	38	4,01	38	4,01	SD	SD	SD	SD	SD	SD	SD	SD	SD	SD
Cauca	Piamonte	30	89,00	30	89,00	SD	SD	SD	SD	SD	SD	SD	SD	SD	SD
Cauca	Piendamó	45	7,34	45	7,34	SD	SD	SD	SD	SD	SD	SD	SD	SD	SD
Cauca	Popayán	254	3,18	254	3,18	SD	SD	SD	SD	SD	SD	SD	SD	SD	SD
Cauca	Puerto Tejada	29	10,48	29	10,48	SD	SD	SD	SD	SD	SD	SD	SD	SD	SD
Cauca	Puracé	44	6,62	44	6,62	SD	SD	SD	SD	SD	SD	SD	SD	SD	SD
Cauca	Rosas	51	6,49	51	6,49	SD	SD	SD	SD	SD	SD	SD	SD	SD	SD
Cauca	San Sebastián	38	74,36	38	74,36	SD	SD	SD	SD	SD	SD	SD	SD	SD	SD
Cauca	Santa Rosa	54	4,50	54	4,50	SD	SD	SD	SD	SD	SD	SD	SD	SD	SD
Cauca	Santander de Quilichao	55	4,94	55	4,94	SD	SD	SD	SD	SD	SD	SD	SD	SD	SD
Cauca	Silvia	50	3,12	50	3,12	SD	SD	SD	SD	SD	SD	SD	SD	SD	SD
Cauca	Sotará	40	8,97	40	8,97	SD	SD	SD	SD	SD	SD	SD	SD	SD	SD
Cauca	Suárez	53	16,36	53	16,36	SD	SD	SD	SD	SD	SD	SD	SD	SD	SD
Cauca	Sucre	19	5,92	19	5,92	SD	SD	SD	SD	SD	SD	SD	SD	SD	SD
Cauca	Timbío	53	0,45	53	0,45	SD	SD	SD	SD	SD	SD	SD	SD	SD	SD
Cauca	Timbiquí	28	94,66	28	94,66	SD	SD	1	92,71	SD	SD	SD	SD	1	92,71
Cauca	Toribio	50	8,96	50	8,96	SD	SD	SD	SD	SD	SD	SD	SD	SD	SD
Cauca	Totoró	55	5,71	55	5,71	SD	SD	SD	SD	SD	SD	SD	SD	SD	SD
Cauca	Villa Rica	13	19,35	13	19,35	SD	SD	SD	SD	SD	SD	SD	SD	SD	SD
Cesar	Aguachica	92	0,00	92	0,00	SD	SD	SD	SD	SD	SD	SD	SD	SD	SD
Cesar	Agustín Codazzi	49	4,11	49	4,11	SD	SD	SD	SD	SD	SD	SD	SD	SD	SD
Cesar	Astrea	12	26,27	12	26,27	SD	SD	SD	SD	SD	SD	SD	SD	SD	SD

		0,00 - 5,00 Sin riesgo		5,1 - 14,0 Riesgo bajo		14,1 - 35,0 Riesgo Medio		35,1 - 80,0 Riesgo Alto		80,1 - 100,0 Inviabile sanitariamente					
IRCA MUNICIPAL								IRCA MUNICIPAL AUTOABASTECEDORES							
Departamento	Municipio	No. Muestras	IRCA	No. Muestras urbano	IRCA	No. Muestras rural	IRCA	No. Muestras	IRCA	No. Muestras urbano	IRCA	No. Muestras rural	IRCA	Sin dato de ubicación	IRCA
Cesar	Becerril	22	16,95	22	16,95	SD	SD	SD	SD	SD	SD	SD	SD	SD	SD
Cesar	Bosconia	48	65,32	48	65,32	SD	SD	SD	SD	SD	SD	SD	SD	SD	SD
Cesar	Chimichagua	20	1,13	20	1,13	SD	SD	SD	SD	SD	SD	SD	SD	SD	SD
Cesar	Chiriguaná	12	1,85	12	1,85	SD	SD	SD	SD	SD	SD	SD	SD	SD	SD
Cesar	Curumaní	56	0,00	56	0,00	SD	SD	SD	SD	SD	SD	SD	SD	SD	SD
Cesar	El Copey	21	0,00	21	0,00	SD	SD	SD	SD	SD	SD	SD	SD	SD	SD
Cesar	El Paso	SD	SD	SD	SD	SD	SD	9	73,83	SD	SD	SD	SD	9	73,83
Cesar	Gamarra	11	6,93	11	6,93	SD	SD	SD	SD	SD	SD	SD	SD	SD	SD
Cesar	González	11	84,49	11	84,49	SD	SD	SD	SD	SD	SD	SD	SD	SD	SD
Cesar	La Gloria	11	8,01	11	8,01	SD	SD	SD	SD	SD	SD	SD	SD	SD	SD
Cesar	La Jagua de Ibirico	31	8,28	31	8,28	SD	SD	SD	SD	SD	SD	SD	SD	SD	SD
Cesar	La Paz	19	10,46	19	10,46	SD	SD	SD	SD	SD	SD	SD	SD	SD	SD
Cesar	Manaure	7	92,06	7	92,06	SD	SD	SD	SD	SD	SD	SD	SD	SD	SD
Cesar	Pailitas	23	1,14	23	1,14	SD	SD	SD	SD	SD	SD	SD	SD	SD	SD
Cesar	Pelaya	14	16,63	14	16,63	SD	SD	SD	SD	SD	SD	SD	SD	SD	SD
Cesar	Pueblo Bello	23	38,71	23	38,71	SD	SD	SD	SD	SD	SD	SD	SD	SD	SD
Cesar	Río de Oro	12	0,00	12	0,00	SD	SD	SD	SD	SD	SD	SD	SD	SD	SD
Cesar	San Alberto	25	1,15	25	1,15	SD	SD	SD	SD	SD	SD	SD	SD	SD	SD
Cesar	San Diego	25	4,20	25	4,20	SD	SD	SD	SD	SD	SD	SD	SD	SD	SD
Cesar	San Martín	13	13,96	13	13,96	SD	SD	SD	SD	SD	SD	SD	SD	SD	SD
Cesar	Tamalameque	11	0,99	11	0,99	SD	SD	SD	SD	SD	SD	SD	SD	SD	SD
Cesar	Valledupar	110	0,40	110	0,40	SD	SD	SD	SD	SD	SD	SD	SD	SD	SD
Chocó	Alto Baudó	2	94,01	2	94,01	SD	SD	SD	SD	SD	SD	SD	SD	SD	SD
Chocó	Bajo Baudó	3	56,25	3	56,25	SD	SD	SD	SD	SD	SD	SD	SD	SD	SD
Chocó	Condoto	2	0,00	2	0,00	SD	SD	SD	SD	SD	SD	SD	SD	SD	SD
Chocó	El Carmen de Atrato	2	47,61	2	47,61	SD	SD	SD	SD	SD	SD	SD	SD	SD	SD
Chocó	Lloró	4	50,14	4	50,14	SD	SD	SD	SD	SD	SD	SD	SD	SD	SD
Chocó	Quibdó	18	2,12	18	2,12	SD	SD	SD	SD	SD	SD	SD	SD	SD	SD
Chocó	Tadó	1	43,63	1	43,63	SD	SD	SD	SD	SD	SD	SD	SD	SD	SD

		0,00 - 5,00 Sin riesgo		5,1 - 14,0 Riesgo bajo		14,1 - 35,0 Riesgo Medio		35,1 - 80,0 Riesgo Alto		80,1 - 100,0 Inviabile sanitariamente					
IRCA MUNICIPAL								IRCA MUNICIPAL AUTOABASTECEDORES							
Departamento	Municipio	No. Muestras	IRCA	No. Muestras urbano	IRCA	No. Muestras rural	IRCA	No. Muestras	IRCA	No. Muestras urbano	IRCA	No. Muestras rural	IRCA	Sin dato de ubicación	IRCA
Chocó	Unión Panamericana	1	95,23	1	95,23	SD	SD	SD	SD	SD	SD	SD	SD	SD	SD
Córdoba	Ayapel	16	6,87	16	6,87	SD	SD	SD	SD	SD	SD	SD	SD	SD	SD
Córdoba	Buenavista	8	30,74	8	30,74	SD	SD	SD	SD	SD	SD	SD	SD	SD	SD
Córdoba	Canalete	8	64,79	8	64,79	SD	SD	SD	SD	SD	SD	SD	SD	SD	SD
Córdoba	Cereté	98	1,12	98	1,12	SD	SD	SD	SD	SD	SD	SD	SD	SD	SD
Córdoba	Chimá	8	4,60	8	4,60	SD	SD	SD	SD	SD	SD	SD	SD	SD	SD
Córdoba	Chinú	39	6,66	39	6,66	SD	SD	SD	SD	SD	SD	SD	SD	SD	SD
Córdoba	Cotorra	9	34,71	9	34,71	SD	SD	SD	SD	SD	SD	SD	SD	SD	SD
Córdoba	La Apartada	8	32,35	8	32,35	SD	SD	SD	SD	SD	SD	SD	SD	SD	SD
Córdoba	Lorica	78	0,94	78	0,94	SD	SD	SD	SD	SD	SD	SD	SD	SD	SD
Córdoba	Los Córdoba	8	22,13	8	22,13	SD	SD	SD	SD	SD	SD	SD	SD	SD	SD
Córdoba	Montelíbano	40	4,88	40	4,88	SD	SD	SD	SD	SD	SD	SD	SD	SD	SD
Córdoba	Montería	291	0,26	291	0,26	SD	SD	SD	SD	SD	SD	SD	SD	SD	SD
Córdoba	Moñitos	16	18,45	16	18,45	SD	SD	SD	SD	SD	SD	SD	SD	SD	SD
Córdoba	Planeta Rica	40	3,67	40	3,67	SD	SD	SD	SD	SD	SD	SD	SD	SD	SD
Córdoba	Pueblo Nuevo	7	3,67	7	3,67	SD	SD	SD	SD	SD	SD	SD	SD	SD	SD
Córdoba	Puerto Escondido	8	36,83	8	36,83	SD	SD	SD	SD	SD	SD	SD	SD	SD	SD
Córdoba	Puerto Libertador	16	33,26	16	33,26	SD	SD	SD	SD	SD	SD	SD	SD	SD	SD
Córdoba	Sahagún	30	2,24	30	2,24	SD	SD	SD	SD	SD	SD	SD	SD	SD	SD
Córdoba	San Andrés Sotavento	23	1,59	23	1,59	SD	SD	SD	SD	SD	SD	SD	SD	SD	SD
Córdoba	San Antero	SD	SD	SD	SD	SD	SD	2	0,00	SD	SD	SD	SD	2	0,00
Córdoba	San Bernardo del Viento	16	45,72	16	45,72	SD	SD	SD	SD	SD	SD	SD	SD	SD	SD
Córdoba	San José de Uré	4	18,35	4	18,35	SD	SD	SD	SD	SD	SD	SD	SD	SD	SD
Córdoba	San Pelayo	16	59,42	16	59,42	SD	SD	SD	SD	SD	SD	SD	SD	SD	SD
Córdoba	Tierralta	40	14,52	40	14,52	SD	SD	SD	SD	SD	SD	SD	SD	SD	SD
Córdoba	Valencia	15	17,02	15	17,02	SD	SD	SD	SD	SD	SD	SD	SD	SD	SD
Cundinamarca	Albán	18	3,55	12	2,28	6	6,10	SD	SD	SD	SD	SD	SD	SD	SD

		0,00 - 5,00 Sin riesgo		5,1 - 14,0 Riesgo bajo		14,1 - 35,0 Riesgo Medio		35,1 - 80,0 Riesgo Alto		80,1 - 100,0 Inviabile sanitariamente					
IRCA MUNICIPAL								IRCA MUNICIPAL AUTOABASTECEDORES							
Departamento	Municipio	No. Muestras	IRCA	No. Muestras urbano	IRCA	No. Muestras rural	IRCA	No. Muestras	IRCA	No. Muestras urbano	IRCA	No. Muestras rural	IRCA	Sin dato de ubicación	IRCA
Cundinamarca	Anapoima	36	16,89	24	20,43	12	9,82	SD	SD	SD	SD	SD	SD	SD	SD
Cundinamarca	Anolaima	40	17,98	14	14,11	26	20,06	SD	SD	SD	SD	SD	SD	SD	SD
Cundinamarca	Apulo	14	22,09	14	22,09	SD	SD	SD	SD	SD	SD	SD	SD	SD	SD
Cundinamarca	Arbeláez	12	26,21	12	26,21	SD	SD	SD	SD	SD	SD	SD	SD	SD	SD
Cundinamarca	Beltrán	32	17,10	32	17,10	SD	SD	SD	SD	SD	SD	SD	SD	SD	SD
Cundinamarca	Bituima	12	5,18	12	5,18	SD	SD	SD	SD	SD	SD	SD	SD	SD	SD
Cundinamarca	Bojacá	13	2,82	13	2,82	SD	SD	SD	SD	SD	SD	SD	SD	SD	SD
Cundinamarca	Cabrera	11	19,68	11	19,68	SD	SD	SD	SD	SD	SD	SD	SD	SD	SD
Cundinamarca	Cachipay	45	14,62	23	13,85	22	15,42	SD	SD	SD	SD	SD	SD	SD	SD
Cundinamarca	Cajicá	57	0,08	57	0,08	SD	SD	SD	SD	SD	SD	SD	SD	SD	SD
Cundinamarca	Caparrapí	14	12,60	14	12,60	SD	SD	SD	SD	SD	SD	SD	SD	SD	SD
Cundinamarca	Caqueza	26	4,73	26	4,73	SD	SD	SD	SD	SD	SD	SD	SD	SD	SD
Cundinamarca	Carmen de Carupa	12	8,58	12	8,58	SD	SD	SD	SD	SD	SD	SD	SD	SD	SD
Cundinamarca	Chaguani	12	15,82	12	15,82	SD	SD	SD	SD	SD	SD	SD	SD	SD	SD
Cundinamarca	Chía	60	0,14	59	0,14	1	0,00	SD	SD	SD	SD	SD	SD	SD	SD
Cundinamarca	Chipaqué	21	8,13	13	4,92	8	13,36	SD	SD	SD	SD	SD	SD	SD	SD
Cundinamarca	Choachí	11	1,84	11	1,84	SD	SD	SD	SD	SD	SD	SD	SD	SD	SD
Cundinamarca	Chocontá	24	2,95	24	2,95	SD	SD	SD	SD	SD	SD	SD	SD	SD	SD
Cundinamarca	Cogua	53	20,91	25	5,36	28	34,79	SD	SD	SD	SD	SD	SD	SD	SD
Cundinamarca	Cota	57	11,86	39	3,63	18	29,70	SD	SD	SD	SD	SD	SD	SD	SD
Cundinamarca	Cucunubá	30	3,12	24	1,89	6	8,03	SD	SD	SD	SD	SD	SD	SD	SD
Cundinamarca	El Colegio	67	13,82	41	1,16	26	33,79	5	8,58	SD	SD	5	8,58	SD	SD
Cundinamarca	El Peñón	12	13,79	12	13,79	SD	SD	SD	SD	SD	SD	SD	SD	SD	SD
Cundinamarca	El Rosal	24	2,22	24	2,22	SD	SD	SD	SD	SD	SD	SD	SD	SD	SD
Cundinamarca	Facatativá	68	0,85	68	0,85	SD	SD	SD	SD	SD	SD	SD	SD	SD	SD
Cundinamarca	Fomeque	29	11,41	24	11,53	5	10,84	SD	SD	SD	SD	SD	SD	SD	SD
Cundinamarca	Fosca	14	1,31	14	1,31	SD	SD	SD	SD	SD	SD	SD	SD	SD	SD
Cundinamarca	Funza	64	2,95	64	2,95	SD	SD	SD	SD	SD	SD	SD	SD	SD	SD
Cundinamarca	Fúquene	11	8,27	11	8,27	SD	SD	SD	SD	SD	SD	SD	SD	SD	SD
Cundinamarca	Fusagasugá	202	1,07	169	0,65	33	3,25	SD	SD	SD	SD	SD	SD	SD	SD

		0,00 - 5,00 Sin riesgo		5,1 - 14,0 Riesgo bajo		14,1 - 35,0 Riesgo Medio		35,1 - 80,0 Riesgo Alto		80,1 - 100,0 Inviabile sanitariamente					
IRCA MUNICIPAL								IRCA MUNICIPAL AUTOABASTECEDORES							
Departamento	Municipio	No. Muestras	IRCA	No. Muestras urbano	IRCA	No. Muestras rural	IRCA	No. Muestras	IRCA	No. Muestras urbano	IRCA	No. Muestras rural	IRCA	Sin dato de ubicación	IRCA
Cundinamarca	Gachala	12	7,25	12	7,25	SD	SD	SD	SD	SD	SD	SD	SD	SD	SD
Cundinamarca	Gachancipá	25	10,00	13	1,40	12	19,32	SD	SD	SD	SD	SD	SD	SD	SD
Cundinamarca	Gachetá	12	3,96	12	3,96	SD	SD	SD	SD	SD	SD	SD	SD	SD	SD
Cundinamarca	Gama	12	5,58	12	5,58	SD	SD	SD	SD	SD	SD	SD	SD	SD	SD
Cundinamarca	Girardot	53	2,36	53	2,36	SD	SD	SD	SD	SD	SD	SD	SD	SD	SD
Cundinamarca	Granada	17	3,10	13	1,96	4	6,82	SD	SD	SD	SD	SD	SD	SD	SD
Cundinamarca	Guachetá	23	5,73	23	5,73	SD	SD	SD	SD	SD	SD	SD	SD	SD	SD
Cundinamarca	Guaduas	35	2,19	35	2,19	SD	SD	SD	SD	SD	SD	SD	SD	SD	SD
Cundinamarca	Guasca	42	3,64	16	1,26	26	5,10	SD	SD	SD	SD	SD	SD	SD	SD
Cundinamarca	Guataquí	12	10,15	12	10,15	SD	SD	SD	SD	SD	SD	SD	SD	SD	SD
Cundinamarca	Guatavita	13	8,16	13	8,16	SD	SD	SD	SD	SD	SD	SD	SD	SD	SD
Cundinamarca	Guayabal de Siquima	12	22,24	12	22,24	SD	SD	SD	SD	SD	SD	SD	SD	SD	SD
Cundinamarca	Guayabetal	12	6,10	12	6,10	SD	SD	SD	SD	SD	SD	SD	SD	SD	SD
Cundinamarca	Gutiérrez	12	18,89	12	18,89	SD	SD	SD	SD	SD	SD	SD	SD	SD	SD
Cundinamarca	Jerusalén	12	6,65	12	6,65	SD	SD	SD	SD	SD	SD	SD	SD	SD	SD
Cundinamarca	Junín	12	4,42	12	4,42	SD	SD	SD	SD	SD	SD	SD	SD	SD	SD
Cundinamarca	La Calera	62	3,38	35	0,66	27	6,91	8	58,48	SD	SD	8	58,48	SD	SD
Cundinamarca	La Mesa	92	12,26	57	8,93	35	17,67	SD	SD	SD	SD	SD	SD	SD	SD
Cundinamarca	La Palma	12	11,06	12	11,06	SD	SD	SD	SD	SD	SD	SD	SD	SD	SD
Cundinamarca	La Peña	14	0,00	14	0,00	SD	SD	SD	SD	SD	SD	SD	SD	SD	SD
Cundinamarca	La Vega	25	1,01	25	1,01	SD	SD	SD	SD	SD	SD	SD	SD	SD	SD
Cundinamarca	Lenguazaque	14	6,11	14	6,11	SD	SD	SD	SD	SD	SD	SD	SD	SD	SD
Cundinamarca	Macheta	12	11,55	12	11,55	SD	SD	SD	SD	SD	SD	SD	SD	SD	SD
Cundinamarca	Madrid	83	5,15	70	4,13	13	10,61	SD	SD	SD	SD	SD	SD	SD	SD
Cundinamarca	Manta	15	2,93	15	2,93	SD	SD	SD	SD	SD	SD	SD	SD	SD	SD
Cundinamarca	Medina	11	3,78	11	3,78	SD	SD	SD	SD	SD	SD	SD	SD	SD	SD
Cundinamarca	Mosquera	60	1,25	60	1,25	SD	SD	SD	SD	SD	SD	SD	SD	SD	SD
Cundinamarca	Nariño	12	18,67	12	18,67	SD	SD	SD	SD	SD	SD	SD	SD	SD	SD
Cundinamarca	Nemocón	13	8,81	13	8,81	SD	SD	SD	SD	SD	SD	SD	SD	SD	SD

		0,00 - 5,00 Sin riesgo		5,1 - 14,0 Riesgo bajo		14,1 - 35,0 Riesgo Medio		35,1 - 80,0 Riesgo Alto		80,1 - 100,0 Inviabile sanitariamente					
IRCA MUNICIPAL								IRCA MUNICIPAL AUTOABASTECEDORES							
Departamento	Municipio	No. Muestras	IRCA	No. Muestras urbano	IRCA	No. Muestras rural	IRCA	No. Muestras	IRCA	No. Muestras urbano	IRCA	No. Muestras rural	IRCA	Sin dato de ubicación	IRCA
Cundinamarca	Nilo	17	0,07	17	0,07	SD	SD	11	34,33	SD	SD	11	34,33	SD	SD
Cundinamarca	Nimaima	19	3,58	13	1,42	6	8,28	SD	SD	SD	SD	SD	SD	SD	SD
Cundinamarca	Nocaima	13	7,94	13	7,94	SD	SD	6	17,55	SD	SD	6	17,55	SD	SD
Cundinamarca	Pacho	38	0,71	26	0,99	12	0,10	SD	SD	SD	SD	SD	SD	SD	SD
Cundinamarca	Paime	13	12,92	13	12,92	SD	SD	SD	SD	SD	SD	SD	SD	SD	SD
Cundinamarca	Pandi	12	9,81	12	9,81	SD	SD	SD	SD	SD	SD	SD	SD	SD	SD
Cundinamarca	Paratebuena	11	19,71	11	19,71	SD	SD	SD	SD	SD	SD	SD	SD	SD	SD
Cundinamarca	Pasca	13	24,85	13	24,85	SD	SD	6	65,85	SD	SD	6	65,85	SD	SD
Cundinamarca	Puerto Salgar	22	2,55	22	2,55	SD	SD	SD	SD	SD	SD	SD	SD	SD	SD
Cundinamarca	Pulí	12	14,24	12	14,24	SD	SD	SD	SD	SD	SD	SD	SD	SD	SD
Cundinamarca	Quebradanegra	16	3,08	16	3,08	SD	SD	SD	SD	SD	SD	SD	SD	SD	SD
Cundinamarca	Quetame	11	1,96	11	1,96	SD	SD	SD	SD	SD	SD	SD	SD	SD	SD
Cundinamarca	Quipile	13	25,40	13	25,40	SD	SD	SD	SD	SD	SD	SD	SD	SD	SD
Cundinamarca	Ricaurte	12	0,00	12	0,00	SD	SD	SD	SD	SD	SD	SD	SD	SD	SD
Cundinamarca	San Antonio del Tequendama	11	0,44	11	0,44	SD	SD	1	0,00	SD	SD	1	0,00	SD	SD
Cundinamarca	San Bernardo	10	5,73	10	5,73	SD	SD	SD	SD	SD	SD	SD	SD	SD	SD
Cundinamarca	San Cayetano	13	8,96	13	8,96	SD	SD	SD	SD	SD	SD	SD	SD	SD	SD
Cundinamarca	San Francisco	18	4,85	12	5,55	6	3,43	SD	SD	SD	SD	SD	SD	SD	SD
Cundinamarca	San Juan de Río Seco	25	9,37	25	9,37	SD	SD	SD	SD	SD	SD	SD	SD	SD	SD
Cundinamarca	Sasaima	29	2,97	12	0,45	17	4,74	SD	SD	SD	SD	SD	SD	SD	SD
Cundinamarca	Sesquilé	12	7,76	12	7,76	SD	SD	SD	SD	SD	SD	SD	SD	SD	SD
Cundinamarca	Sibaté	113	9,96	58	0,31	55	20,14	19	34,31	SD	SD	19	34,31	SD	SD
Cundinamarca	Silvania	18	11,27	13	3,50	5	31,47	8	33,47	SD	SD	8	33,47	SD	SD
Cundinamarca	Simijaca	24	5,65	24	5,65	SD	SD	SD	SD	SD	SD	SD	SD	SD	SD
Cundinamarca	Soacha	143	0,87	82	1,27	61	0,34	SD	SD	SD	SD	SD	SD	SD	SD
Cundinamarca	Sopó	55	13,50	SD	SD	55	13,50	12	22,48	SD	SD	12	22,48	SD	SD
Cundinamarca	Subachoque	30	8,57	13	2,11	17	13,51	SD	SD	SD	SD	SD	SD	SD	SD
Cundinamarca	Suesca	37	5,35	15	6,13	22	4,81	14	54,75	SD	SD	14	54,75	SD	SD

		0,00 - 5,00 Sin riesgo		5,1 - 14,0 Riesgo bajo		14,1 - 35,0 Riesgo Medio		35,1 - 80,0 Riesgo Alto		80,1 - 100,0 Inviabile sanitariamente					
IRCA MUNICIPAL								IRCA MUNICIPAL AUTOABASTECEDORES							
Departamento	Municipio	No. Muestras	IRCA	No. Muestras urbano	IRCA	No. Muestras rural	IRCA	No. Muestras	IRCA	No. Muestras urbano	IRCA	No. Muestras rural	IRCA	Sin dato de ubicación	IRCA
Cundinamarca	Supatá	12	6,48	SD	SD	12	6,48	SD	SD	SD	SD	SD	SD	SD	SD
Cundinamarca	Susa	13	8,50	SD	SD	13	8,50	SD	SD	SD	SD	SD	SD	SD	SD
Cundinamarca	Sutatausa	12	0,15	SD	SD	12	0,15	5	19,97	SD	SD	5	19,97	SD	SD
Cundinamarca	Tabio	45	6,45	SD	SD	45	6,45	SD	SD	SD	SD	SD	SD	SD	SD
Cundinamarca	Tausa	18	4,40	12	2,23	6	8,74	11	35,47	SD	SD	11	35,47	SD	SD
Cundinamarca	Tena	35	10,18	15	10,38	20	10,02	7	59,71	7	59,71	SD	SD	SD	SD
Cundinamarca	Tenjo	61	2,42	4	0,00	57	2,59	SD	SD	SD	SD	SD	SD	SD	SD
Cundinamarca	Tibacuy	5	3,68	SD	SD	5	3,68	6	3,52	SD	SD	6	3,52	SD	SD
Cundinamarca	Tibirita	12	11,04	12	11,04	SD	SD	SD	SD	SD	SD	SD	SD	SD	SD
Cundinamarca	Tocaima	54	0,71	54	0,71	SD	SD	SD	SD	SD	SD	SD	SD	SD	SD
Cundinamarca	Tocancipá	43	1,12	43	1,12	SD	SD	47	2,70	SD	SD	47	2,70	SD	SD
Cundinamarca	Topaipí	12	7,70	12	7,70	SD	SD	SD	SD	SD	SD	SD	SD	SD	SD
Cundinamarca	Ubalá	13	9,12	13	9,12	SD	SD	SD	SD	SD	SD	SD	SD	SD	SD
Cundinamarca	Ubaque	25	15,77	12	9,12	13	21,92	SD	SD	SD	SD	SD	SD	SD	SD
Cundinamarca	Une	18	13,60	12	13,34	6	14,12	SD	SD	SD	SD	SD	SD	SD	SD
Cundinamarca	Útica	13	5,60	13	5,60	SD	SD	SD	SD	SD	SD	SD	SD	SD	SD
Cundinamarca	Venecia	12	23,73	12	23,73	SD	SD	SD	SD	SD	SD	SD	SD	SD	SD
Cundinamarca	Vergara	10	8,57	10	8,57	SD	SD	SD	SD	SD	SD	SD	SD	SD	SD
Cundinamarca	Vianí	12	4,94	12	4,94	SD	SD	SD	SD	SD	SD	SD	SD	SD	SD
Cundinamarca	Villa de San Diego de Ubate	71	1,65	58	0,00	13	9,04	SD	SD	SD	SD	SD	SD	SD	SD
Cundinamarca	Villagómez	14	8,40	SD	SD	14	8,40	SD	SD	SD	SD	SD	SD	SD	SD
Cundinamarca	Villapinzón	19	9,51	13	0,00	6	30,13	SD	SD	SD	SD	SD	SD	SD	SD
Cundinamarca	Villeta	67	4,16	58	4,12	9	4,43	SD	SD	SD	SD	SD	SD	SD	SD
Cundinamarca	Viotá	12	7,64	4	0,46	8	11,23	SD	SD	SD	SD	SD	SD	SD	SD
Cundinamarca	Yacopí	12	26,18	12	26,18	SD	SD	1	67,07	SD	SD	1	67,07	SD	SD
Cundinamarca	Zipacón	24	33,38	12	19,29	12	47,47	SD	SD	SD	SD	SD	SD	SD	SD
Cundinamarca	Zipaquirá	91	1,14	91	1,14	SD	SD	SD	SD	SD	SD	SD	SD	SD	SD
Guainía	Cacahual	SD	SD	SD	SD	SD	SD	2	60,00	SD	SD	2	60,00	SD	SD
Guainía	Inírida	65	30,85	65	30,85	SD	SD	2	68,23	SD	SD	2	68,23	SD	SD

		0,00 - 5,00 Sin riesgo		5,1 - 14,0 Riesgo bajo		14,1 - 35,0 Riesgo Medio		35,1 - 80,0 Riesgo Alto		80,1 - 100,0 Inviabile sanitariamente					
IRCA MUNICIPAL								IRCA MUNICIPAL AUTOABASTECEDORES							
Departamento	Municipio	No. Muestras	IRCA	No. Muestras urbano	IRCA	No. Muestras rural	IRCA	No. Muestras	IRCA	No. Muestras urbano	IRCA	No. Muestras rural	IRCA	Sin dato de ubicación	IRCA
Guaviare	Calamar	30	5,45	30	5,45	SD	SD	SD	SD	SD	SD	SD	SD	SD	SD
Guaviare	El Retorno	54	12,77	30	8,47	24	18,16	SD	SD	SD	SD	SD	SD	SD	SD
Guaviare	Miraflores	28	7,33	28	7,33	SD	SD	SD	SD	SD	SD	SD	SD	SD	SD
Guaviare	San José del Guaviare	25	0,95	25	0,95	SD	SD	SD	SD	SD	SD	SD	SD	SD	SD
Huila	Acevedo	12	0,15	12	0,15	SD	SD	52	68,46	SD	SD	SD	SD	52	68,46
Huila	Agrado	11	5,04	11	5,04	SD	SD	52	58,12	SD	SD	5	61,16	47	57,80
Huila	Aipe	28	0,69	28	0,69	SD	SD	41	66,23	SD	SD	2	54,83	39	66,81
Huila	Algeciras	24	0,75	24	0,75	SD	SD	40	57,64	SD	SD	SD	SD	40	57,64
Huila	Altamira	12	1,61	12	1,61	SD	SD	52	50,44	SD	SD	20	45,48	32	53,54
Huila	Baraya	12	3,28	12	3,28	SD	SD	50	69,62	SD	SD	SD	SD	50	69,62
Huila	Campoalegre	59	5,26	56	2,39	3	58,92	37	51,57	SD	SD	SD	SD	37	51,57
Huila	Colombia	SD	SD	SD	SD	SD	SD	64	68,76	11	1,64	4	98,06	49	81,43
Huila	Elías	15	21,81	15	21,81	SD	SD	48	68,12	SD	SD	12	64,73	36	69,25
Huila	Garzón	69	9,93	57	0,00	12	57,09	135	69,35	SD	SD	5	51,09	130	70,05
Huila	Gigante	15	3,10	12	0,00	3	15,48	49	55,85	SD	SD	5	9,29	44	61,14
Huila	Guadalupe	16	16,37	12	0,00	4	65,48	48	72,49	SD	SD	11	69,55	37	73,37
Huila	Hobo	15	14,54	12	1,51	3	66,66	50	61,86	SD	SD	20	62,70	30	61,30
Huila	Iquirá	12	1,51	12	1,51	SD	SD	51	73,10	SD	SD	3	76,12	48	72,91
Huila	Isnos	12	0,00	12	0,00	SD	SD	52	62,10	SD	SD	3	52,04	49	62,72
Huila	La Argentina	12	16,54	12	16,54	SD	SD	52	70,54	7	48,29	SD	SD	45	74,00
Huila	La Plata	60	0,00	60	0,00	SD	SD	132	77,49	12	68,60	SD	SD	120	78,38
Huila	Nátaga	15	17,23	15	17,23	SD	SD	48	64,90	1	100,00	SD	SD	47	64,15
Huila	Neiva	107	6,37	107	6,37	SD	SD	40	72,09	4	39,03	SD	SD	36	75,76
Huila	Oporapa	12	0,00	12	0,00	SD	SD	40	63,35	3	67,95	SD	SD	37	62,98
Huila	Paicol	12	3,23	12	3,23	SD	SD	51	74,81	8	72,42	SD	SD	43	75,26
Huila	Palermo	53	3,83	53	3,83	SD	SD	8	65,96	SD	SD	SD	SD	8	65,96
Huila	Palestina	12	1,92	12	1,92	SD	SD	52	59,83	1	46,45	SD	SD	51	60,10
Huila	Pital	13	4,47	13	4,47	SD	SD	52	80,49	3	95,48	SD	SD	49	79,57
Huila	Pitalito	60	0,00	60	0,00	SD	SD	255	69,54	12	30,86	SD	SD	243	71,45

		0,00 - 5,00 Sin riesgo		5,1 - 14,0 Riesgo bajo		14,1 - 35,0 Riesgo Medio		35,1 - 80,0 Riesgo Alto		80,1 - 100,0 Inviabile sanitariamente					
IRCA MUNICIPAL								IRCA MUNICIPAL AUTOABASTECEDORES							
Departamento	Municipio	No. Muestras	IRCA	No. Muestras urbano	IRCA	No. Muestras rural	IRCA	No. Muestras	IRCA	No. Muestras urbano	IRCA	No. Muestras rural	IRCA	Sin dato de ubicación	IRCA
Huila	Rivera	25	4,79	25	4,79	SD	SD	41	34,40	27	26,19	SD	SD	14	50,23
Huila	Saladoblanco	12	1,61	12	1,61	SD	SD	52	45,09	1	70,96	SD	SD	51	44,59
Huila	San Agustín	24	0,81	24	0,81	SD	SD	41	65,91	SD	SD	SD	SD	41	65,91
Huila	Santa María	9	2,15	9	2,15	SD	SD	51	74,38	4	91,29	SD	SD	47	72,94
Huila	Suaza	12	0,00	12	0,00	SD	SD	43	73,68	SD	SD	SD	SD	43	73,68
Huila	Tarqui	11	20,29	11	20,29	SD	SD	48	65,80	SD	SD	SD	SD	48	65,80
Huila	Tello	13	3,57	13	3,57	SD	SD	31	69,34	5	78,44	SD	SD	26	67,59
Huila	Teruel	13	6,76	13	6,76	SD	SD	51	38,87	12	38,33	SD	SD	39	39,03
Huila	Tesalia	25	1,08	25	1,08	SD	SD	40	70,35	SD	SD	SD	SD	40	70,35
Huila	Timaná	12	0,00	12	0,00	SD	SD	51	69,67	8	72,57	SD	SD	43	69,13
Huila	Villavieja	39	4,04	39	4,04	SD	SD	31	59,76	SD	SD	SD	SD	31	59,76
Huila	Yaguará	39	8,98	39	8,98	SD	SD	26	74,41	6	65,58	SD	SD	20	77,06
La Guajira	Albania	9	15,05	9	15,05	SD	SD	SD	SD	SD	SD	SD	SD	SD	SD
La Guajira	Barrancas	14	32,16	14	32,16	SD	SD	1	51,61	1	51,61	SD	SD	SD	SD
La Guajira	Dibulla	16	78,86	16	78,86	SD	SD	SD	SD	SD	SD	SD	SD	SD	SD
La Guajira	Distracción	9	2,15	9	2,15	SD	SD	SD	SD	SD	SD	SD	SD	SD	SD
La Guajira	El Molino	7	10,14	7	10,14	SD	SD	SD	SD	SD	SD	SD	SD	SD	SD
La Guajira	Fonseca	17	0,00	17	0,00	SD	SD	SD	SD	SD	SD	SD	SD	SD	SD
La Guajira	Hato Nuevo	13	15,88	13	15,88	SD	SD	SD	SD	SD	SD	SD	SD	SD	SD
La Guajira	La Jagua del Pilar	8	16,13	8	16,13	SD	SD	SD	SD	SD	SD	SD	SD	SD	SD
La Guajira	Maicao	32	4,84	32	4,84	SD	SD	SD	SD	SD	SD	SD	SD	SD	SD
La Guajira	Manaure	14	16,13	14	16,13	SD	SD	SD	SD	SD	SD	SD	SD	SD	SD
La Guajira	Riohacha	180	7,35	180	7,35	SD	SD	SD	SD	SD	SD	SD	SD	SD	SD
La Guajira	San Juan del Cesar	20	4,90	20	4,90	SD	SD	SD	SD	SD	SD	SD	SD	SD	SD
La Guajira	Uribia	18	7,53	18	7,53	SD	SD	SD	SD	SD	SD	SD	SD	SD	SD
La Guajira	Urumita	10	14,84	10	14,84	SD	SD	SD	SD	SD	SD	SD	SD	SD	SD
La Guajira	Villanueva	17	4,17	17	4,17	SD	SD	SD	SD	SD	SD	SD	SD	SD	SD
Magdalena	Algarrobo	54	41,61	54	41,61	SD	SD	SD	SD	SD	SD	SD	SD	SD	SD
Magdalena	Aracataca	48	6,54	48	6,54	SD	SD	SD	SD	SD	SD	SD	SD	SD	SD
Magdalena	Ariguaní	41	22,89	26	24,41	15	20,24	SD	SD	SD	SD	SD	SD	SD	SD

		0,00 - 5,00 Sin riesgo		5,1 - 14,0 Riesgo bajo		14,1 - 35,0 Riesgo Medio		35,1 - 80,0 Riesgo Alto		80,1 - 100,0 Inviabile sanitariamente					
IRCA MUNICIPAL								IRCA MUNICIPAL AUTOABASTECEDORES							
Departamento	Municipio	No. Muestras	IRCA	No. Muestras urbano	IRCA	No. Muestras rural	IRCA	No. Muestras	IRCA	No. Muestras urbano	IRCA	No. Muestras rural	IRCA	Sin dato de ubicación	IRCA
Magdalena	Cerro San Antonio	23	21,32	23	21,32	SD	SD	SD	SD	SD	SD	SD	SD	SD	SD
Magdalena	Chibolo	23	47,91	23	47,91	SD	SD	SD	SD	SD	SD	SD	SD	SD	SD
Magdalena	Ciénaga	77	7,11	77	7,11	SD	SD	SD	SD	SD	SD	SD	SD	SD	SD
Magdalena	Concordia	18	13,76	18	13,76	SD	SD	SD	SD	SD	SD	SD	SD	SD	SD
Magdalena	El Banco	61	11,88	61	11,88	SD	SD	SD	SD	SD	SD	SD	SD	SD	SD
Magdalena	El Piñon	57	29,99	48	30,87	9	25,29	SD	SD	SD	SD	SD	SD	SD	SD
Magdalena	El Retén	37	36,88	36	37,36	1	19,87	SD	SD	SD	SD	SD	SD	SD	SD
Magdalena	Fundación	45	17,99	45	17,99	SD	SD	SD	SD	SD	SD	SD	SD	SD	SD
Magdalena	Guamal	19	31,50	19	31,50	SD	SD	SD	SD	SD	SD	SD	SD	SD	SD
Magdalena	Nueva Granada	14	40,84	14	40,84	SD	SD	SD	SD	SD	SD	SD	SD	SD	SD
Magdalena	Pedraza	22	38,64	22	38,64	SD	SD	SD	SD	SD	SD	SD	SD	SD	SD
Magdalena	Pijiño del Carmen	19	31,85	19	31,85	SD	SD	SD	SD	SD	SD	SD	SD	SD	SD
Magdalena	Pivijay	48	14,69	48	14,69	SD	SD	SD	SD	SD	SD	SD	SD	SD	SD
Magdalena	Plato	30	13,05	30	13,05	SD	SD	SD	SD	SD	SD	SD	SD	SD	SD
Magdalena	Puebloviejo	20	44,48	20	44,48	SD	SD	SD	SD	SD	SD	SD	SD	SD	SD
Magdalena	Remolino	22	61,94	22	61,94	SD	SD	SD	SD	SD	SD	SD	SD	SD	SD
Magdalena	Sabanas de San Angel	24	17,80	24	17,80	SD	SD	SD	SD	SD	SD	SD	SD	SD	SD
Magdalena	Salamina	27	18,15	23	18,87	4	13,97	SD	SD	SD	SD	SD	SD	SD	SD
Magdalena	San Sebastián de Buenavista	24	20,39	24	20,39	SD	SD	SD	SD	SD	SD	SD	SD	SD	SD
Magdalena	San Zenón	14	34,65	14	34,65	SD	SD	SD	SD	SD	SD	SD	SD	SD	SD
Magdalena	Santa Ana	41	45,41	39	45,82	2	37,38	SD	SD	SD	SD	SD	SD	SD	SD
Magdalena	Santa Bárbara de Pinto	19	27,22	18	28,73	1	SD	SD	SD	SD	SD	SD	SD	SD	SD
Magdalena	Santa Marta	341	6,08	341	6,08	SD	SD	SD	SD	SD	SD	SD	SD	SD	SD
Magdalena	Sitionuevo	40	41,53	40	41,53	SD	SD	SD	SD	SD	SD	SD	SD	SD	SD
Magdalena	Tenerife	21	30,33	21	30,33	SD	SD	SD	SD	SD	SD	SD	SD	SD	SD
Magdalena	Zapayán	21	34,73	12	41,29	9	25,99	SD	SD	SD	SD	SD	SD	SD	SD
Magdalena	Zona Bananera	22	40,87	16	39,40	6	44,78	SD	SD	SD	SD	SD	SD	SD	SD

		0,00 - 5,00 Sin riesgo		5,1 - 14,0 Riesgo bajo		14,1 - 35,0 Riesgo Medio		35,1 - 80,0 Riesgo Alto		80,1 - 100,0 Inviabile sanitariamente					
IRCA MUNICIPAL								IRCA MUNICIPAL AUTOABASTECEDORES							
Departamento	Municipio	No. Muestras	IRCA	No. Muestras urbano	IRCA	No. Muestras rural	IRCA	No. Muestras	IRCA	No. Muestras urbano	IRCA	No. Muestras rural	IRCA	Sin dato de ubicación	IRCA
Meta	Acacías	45	5,82	45	5,82	SD	SD	SD	SD	SD	SD	SD	SD	SD	SD
Meta	Barranca de Upía	9	18,46	SD	SD	9	18,46	SD	SD	SD	SD	SD	SD	SD	SD
Meta	Cabuyaro	6	0,00	6	0,00	SD	SD	SD	SD	SD	SD	SD	SD	SD	SD
Meta	Castilla La Nueva	9	2,83	9	2,83	SD	SD	SD	SD	SD	SD	SD	SD	SD	SD
Meta	Cubarral	8	83,35	8	83,35	SD	SD	SD	SD	SD	SD	SD	SD	SD	SD
Meta	Cumaral	18	1,21	18	1,21	SD	SD	SD	SD	SD	SD	SD	SD	SD	SD
Meta	El Calvario	8	48,55	8	48,55	SD	SD	SD	SD	SD	SD	SD	SD	SD	SD
Meta	El Castillo	9	68,79	9	68,79	SD	SD	SD	SD	SD	SD	SD	SD	SD	SD
Meta	El Dorado	8	0,00	8	0,00	SD	SD	SD	SD	SD	SD	SD	SD	SD	SD
Meta	Fuente de Oro	3	9,98	3	9,98	SD	SD	SD	SD	SD	SD	SD	SD	SD	SD
Meta	Granada	16	38,47	16	38,47	SD	SD	SD	SD	SD	SD	SD	SD	SD	SD
Meta	Guamal	18	5,17	18	5,17	SD	SD	SD	SD	SD	SD	SD	SD	SD	SD
Meta	La Macarena	8	10,18	8	10,18	SD	SD	SD	SD	SD	SD	SD	SD	SD	SD
Meta	Lejanías	9	16,33	9	16,33	SD	SD	SD	SD	SD	SD	SD	SD	SD	SD
Meta	Mapiripán	1	0,00	1	0,00	SD	SD	SD	SD	SD	SD	SD	SD	SD	SD
Meta	Mesetas	9	86,52	9	86,52	SD	SD	SD	SD	SD	SD	SD	SD	SD	SD
Meta	Puerto Gaitán	9	2,22	9	2,22	SD	SD	SD	SD	SD	SD	SD	SD	SD	SD
Meta	Puerto Lleras	8	0,17	8	0,17	SD	SD	SD	SD	SD	SD	SD	SD	SD	SD
Meta	Puerto López	28	65,77	28	65,77	SD	SD	SD	SD	SD	SD	SD	SD	SD	SD
Meta	Puerto Rico	9	0,15	9	0,15	SD	SD	SD	SD	SD	SD	SD	SD	SD	SD
Meta	Restrepo	27	2,53	27	2,53	SD	SD	SD	SD	SD	SD	SD	SD	SD	SD
Meta	San Carlos de Guaroa	5	9,41	5	9,41	SD	SD	SD	SD	SD	SD	SD	SD	SD	SD
Meta	San Juan de Arama	8	7,82	8	7,82	SD	SD	SD	SD	SD	SD	SD	SD	SD	SD
Meta	San Juanito	8	24,37	8	24,37	SD	SD	SD	SD	SD	SD	SD	SD	SD	SD
Meta	San Martín	19	23,56	19	23,56	SD	SD	SD	SD	SD	SD	SD	SD	SD	SD
Meta	Uribe	6	23,05	6	23,05	SD	SD	SD	SD	SD	SD	SD	SD	SD	SD
Meta	Villavicencio	137	3,90	137	3,90	SD	SD	50	39,18	26	41,66	SD	SD	24	36,49
Meta	Vista Hermosa	9	35,73	9	35,73	SD	SD	SD	SD	SD	SD	SD	SD	SD	SD
Nariño	Albán	12	4,36	12	4,36	SD	SD	33	41,86	SD	SD	SD	SD	33	41,86

		0,00 - 5,00 Sin riesgo		5,1 - 14,0 Riesgo bajo		14,1 - 35,0 Riesgo Medio		35,1 - 80,0 Riesgo Alto		80,1 - 100,0 Inviabile sanitariamente					
IRCA MUNICIPAL								IRCA MUNICIPAL AUTOABASTECEDORES							
Departamento	Municipio	No. Muestras	IRCA	No. Muestras urbano	IRCA	No. Muestras rural	IRCA	No. Muestras	IRCA	No. Muestras urbano	IRCA	No. Muestras rural	IRCA	Sin dato de ubicación	IRCA
Nariño	Aldana	21	22,30	SD	SD	21	22,30	3	35,46	SD	SD	2	26,79	1	52,81
Nariño	Ancuyá	SD	SD	SD	SD	SD	SD	56	48,91	SD	SD	SD	SD	56	48,91
Nariño	Arboleda	18	56,02	18	56,02	SD	SD	26	69,37	2	64,80	3	66,60	21	70,20
Nariño	Barbacoas	SD	SD	SD	SD	SD	SD	46	53,51	SD	SD	1	57,14	45	53,43
Nariño	Belén	17	30,70	15	30,06	2	35,47	21	70,30	SD	SD	9	65,21	12	74,12
Nariño	Buesaco	38	16,43	25	9,26	13	30,22	44	50,96	SD	SD	18	49,41	26	52,04
Nariño	Chachagüí	17	13,67	12	11,13	5	19,77	58	59,91	SD	SD	5	36,06	53	62,16
Nariño	Colón	SD	SD	SD	SD	SD	SD	48	38,37	5	0,00	SD	SD	43	42,83
Nariño	Consaca	8	45,72	6	39,64	2	63,95	42	54,12	SD	SD	3	72,67	39	52,69
Nariño	Contadero	6	7,75	6	7,75	SD	SD	42	48,72	SD	SD	3	47,50	39	48,81
Nariño	Córdoba	12	25,41	12	25,41	SD	SD	23	70,96	SD	SD	6	59,03	17	75,17
Nariño	Cuaspud	15	38,47	SD	SD	15	38,47	11	22,32	SD	SD	10	22,78	1	17,75
Nariño	Cumbal	11	3,17	11	3,17	SD	SD	55	47,30	SD	SD	9	44,78	46	47,79
Nariño	Cumbitara	7	0,00	7	0,00	SD	SD	38	55,65	SD	SD	30	53,50	8	63,70
Nariño	El Charco	SD	SD	SD	SD	SD	SD	11	23,98	10	21,72	SD	SD	1	46,51
Nariño	El Peñol	6	14,81	1	0,00	5	17,77	19	28,38	SD	SD	18	26,98	1	53,57
Nariño	El Rosario	6	5,78	6	5,78	SD	SD	34	67,39	SD	SD	2	82,83	32	66,42
Nariño	El Tablón de Gómez	8	53,07	2	62,86	6	49,80	93	46,01	4	20,40	37	46,31	52	47,77
Nariño	El Tambo	4	21,54	SD	SD	4	21,54	74	35,06	SD	SD	2	0,00	72	36,04
Nariño	Francisco Pizarro	SD	SD	SD	SD	SD	SD	4	56,53	SD	SD	SD	SD	4	56,53
Nariño	Funes	16	18,50	12	2,03	4	67,89	16	61,15	SD	SD	16	61,15	SD	SD
Nariño	Guachucal	12	3,20	12	3,20	SD	SD	68	43,79	SD	SD	SD	SD	68	43,79
Nariño	Guaitarilla	13	9,70	12	2,91	1	91,17	65	49,75	SD	SD	2	55,88	63	49,55
Nariño	Gualmatán	23	30,34	1	26,47	22	30,51	9	22,35	SD	SD	9	22,35	SD	SD
Nariño	Iles	5	37,50	5	37,50	SD	SD	62	46,08	SD	SD	6	44,34	56	46,26
Nariño	Imués	1	17,44	SD	SD	1	17,44	41	41,73	SD	SD	1	56,33	40	41,36
Nariño	Ipiales	54	6,40	4	12,34	50	5,93	110	65,13	2	0,00	30	63,62	78	67,38
Nariño	La Cruz	12	3,78	12	3,78	SD	SD	54	54,36	SD	SD	49	56,28	5	35,49
Nariño	La Florida	13	19,73	SD	SD	13	19,73	36	33,30	SD	SD	35	32,92	1	46,51
Nariño	La Llanada	12	6,75	12	6,75	SD	SD	19	13,28	SD	SD	18	10,89	1	56,33

		0,00 - 5,00 Sin riesgo		5,1 - 14,0 Riesgo bajo		14,1 - 35,0 Riesgo Medio		35,1 - 80,0 Riesgo Alto		80,1 - 100,0 Inviabile sanitariamente					
IRCA MUNICIPAL								IRCA MUNICIPAL AUTOABASTECEDORES							
Departamento	Municipio	No. Muestras	IRCA	No. Muestras urbano	IRCA	No. Muestras rural	IRCA	No. Muestras	IRCA	No. Muestras urbano	IRCA	No. Muestras rural	IRCA	Sin dato de ubicación	IRCA
Nariño	La Tola	3	29,94	3	29,94	SD	SD	1	21,58	SD	SD	SD	SD	1	21,58
Nariño	La Unión	14	7,99	14	7,99	SD	SD	70	68,40	SD	SD	7	63,64	63	68,93
Nariño	Leiva	11	29,19	11	29,19	SD	SD	40	54,01	SD	SD	SD	SD	40	54,01
Nariño	Linares	12	8,46	12	8,46	SD	SD	59	61,60	SD	SD	SD	SD	59	61,60
Nariño	Los Andes	17	26,90	11	3,49	6	69,83	39	68,83	SD	SD	38	68,78	1	70,93
Nariño	Magüi	3	68,31	3	68,31	SD	SD	4	76,79	2	58,87	SD	SD	2	94,71
Nariño	Mallama	SD	SD	SD	SD	SD	SD	42	55,82	SD	SD	SD	SD	42	55,82
Nariño	Mosquera	5	7,73	5	7,73	SD	SD	SD	SD	SD	SD	SD	SD	SD	SD
Nariño	Nariño	16	11,04	16	11,04	SD	SD	1	0,00	SD	SD	SD	SD	1	0,00
Nariño	Olaya Herrera	12	22,82	12	22,82	SD	SD	9	67,76	SD	SD	9	67,76	SD	SD
Nariño	Ospina	12	7,57	12	7,57	SD	SD	16	65,63	SD	SD	SD	SD	16	65,63
Nariño	Pasto	134	2,79	103	0,00	31	12,07	475	45,43	7	4,94	60	50,22	408	45,41
Nariño	Policarpa	13	36,54	13	36,54	SD	SD	45	61,87	SD	SD	39	60,37	6	71,63
Nariño	Potosí	11	17,27	9	17,18	2	17,65	25	59,43	SD	SD	25	59,43	SD	SD
Nariño	Providencia	13	35,90	6	16,47	7	52,55	35	68,45	SD	SD	4	65,50	31	68,84
Nariño	Puerres	16	9,92	16	9,92	SD	SD	40	57,56	SD	SD	1	57,14	39	57,57
Nariño	Pupiales	18	29,18	12	8,31	6	70,92	20	54,93	SD	SD	15	58,55	5	44,08
Nariño	Ricaurte	45	61,64	45	61,64	SD	SD	17	58,76	SD	SD	SD	SD	17	58,76
Nariño	Roberto Payán	7	71,66	7	71,66	SD	SD	SD	SD	SD	SD	SD	SD	SD	SD
Nariño	Samaniego	28	64,52	28	64,52	SD	SD	160	72,40	SD	SD	12	75,51	148	72,15
Nariño	San Andres de Tumaco	35	19,64	35	19,64	SD	SD	33	54,09	SD	SD	19	55,79	14	51,77
Nariño	San Bernardo	2	0,00	2	0,00	SD	SD	33	58,01	SD	SD	2	57,14	31	58,07
Nariño	San Lorenzo	SD	SD	SD	SD	SD	SD	102	61,84	SD	SD	7	67,20	95	61,44
Nariño	San Pablo	12	3,20	12	3,20	SD	SD	59	60,75	SD	SD	5	76,51	54	59,29
Nariño	San Pedro de Cartago	22	8,37	8	4,39	14	10,65	37	29,39	SD	SD	22	23,21	15	38,45
Nariño	Sandoná	58	3,13	24	1,46	34	4,31	40	6,81	SD	SD	40	6,81	SD	SD
Nariño	Santa Bárbara	5	14,39	5	14,39	SD	SD	1	0,00	SD	SD	1	0,00	SD	SD
Nariño	Santacruz	SD	SD	SD	SD	SD	SD	52	55,76	SD	SD	SD	SD	52	55,76

		0,00 - 5,00 Sin riesgo		5,1 - 14,0 Riesgo bajo		14,1 - 35,0 Riesgo Medio		35,1 - 80,0 Riesgo Alto		80,1 - 100,0 Inviabile sanitariamente					
IRCA MUNICIPAL								IRCA MUNICIPAL AUTOABASTECEDORES							
Departamento	Municipio	No. Muestras	IRCA	No. Muestras urbano	IRCA	No. Muestras rural	IRCA	No. Muestras	IRCA	No. Muestras urbano	IRCA	No. Muestras rural	IRCA	Sin dato de ubicación	IRCA
Nariño	Sapuyes	12	6,57	12	6,57	SD	SD	39	31,71	SD	SD	37	30,34	2	57,14
Nariño	Taminango	11	34,89	11	34,89	SD	SD	12	59,36	SD	SD	9	64,10	3	45,12
Nariño	Tangua	12	46,52	10	43,03	2	63,98	52	43,84	SD	SD	2	8,62	50	45,25
Nariño	Túquerres	8	5,88	8	5,88	SD	SD	142	50,64	SD	SD	11	69,82	131	49,02
Nariño	Yacuanquer	5	19,96	5	19,96	SD	SD	36	39,86	SD	SD	7	23,05	29	43,92
Norte de Santander	Abrego	8	2,45	8	2,45	SD	SD	4	89,85	SD	SD	SD	SD	4,00	89,85
Norte de Santander	Arboledas	8	0,00	8	0,00	SD	SD	2	80,23	SD	SD	SD	SD	2,00	80,23
Norte de Santander	Bochalema	8	30,56	8	30,56	SD	SD	2	89,41	SD	SD	SD	SD	2,00	89,41
Norte de Santander	Bucarasica	7	28,34	7	28,34	SD	SD	3	82,79	SD	SD	SD	SD	3,00	82,79
Norte de Santander	Cachirá	8	16,92	8	16,92	SD	SD	3	45,83	SD	SD	SD	SD	3,00	45,83
Norte de Santander	Cácota	4	6,20	4	6,20	SD	SD	2	91,33	SD	SD	SD	SD	2,00	91,33
Norte de Santander	Chinácota	11	10,58	11	10,58	SD	SD	SD	SD	SD	SD	SD	SD	SD	SD
Norte de Santander	Chitagá	6	14,65	6	14,65	SD	SD	2	79,72	SD	SD	SD	SD	2,00	79,72
Norte de Santander	Convención	8	2,84	8	2,84	SD	SD	5	84,76	SD	SD	SD	SD	5,00	84,76
Norte de Santander	Cúcuta	74	2,62	74	2,62	SD	SD	1	93,38	SD	SD	SD	SD	1,00	93,38
Norte de Santander	Cucutilla	4	6,20	4	6,20	SD	SD	2	81,00	SD	SD	SD	SD	2,00	81,00
Norte de Santander	Durania	7	7,04	7	7,04	SD	SD	2	91,05	SD	SD	SD	SD	2,00	91,05
Norte de Santander	El Carmen	10	8,76	10	8,76	SD	SD	1	95,65	SD	SD	SD	SD	1,00	95,65
Norte de Santander	El Tarra	SD	SD	SD	SD	SD	SD	5	37,65	SD	SD	SD	SD	5,00	37,65

		0,00 - 5,00 Sin riesgo		5,1 - 14,0 Riesgo bajo		14,1 - 35,0 Riesgo Medio		35,1 - 80,0 Riesgo Alto		80,1 - 100,0 Inviabile sanitariamente					
IRCA MUNICIPAL								IRCA MUNICIPAL AUTOABASTECEDORES							
Departamento	Municipio	No. Muestras	IRCA	No. Muestras urbano	IRCA	No. Muestras rural	IRCA	No. Muestras	IRCA	No. Muestras urbano	IRCA	No. Muestras rural	IRCA	Sin dato de ubicación	IRCA
Norte de Santander	El Zulia	11	2,25	11	2,25	SD	SD	SD	SD	SD	SD	SD	SD	SD	SD
Norte de Santander	Gramalote	7	0,00	7	0,00	SD	SD	1	32,96	SD	SD	SD	SD	1,00	32,96
Norte de Santander	Hacarí	6	7,53	6	7,53	SD	SD	2	90,50	SD	SD	SD	SD	2,00	90,50
Norte de Santander	Herrán	6	0,00	6	0,00	SD	SD	1	35,16	SD	SD	SD	SD	1,00	35,16
Norte de Santander	La Esperanza	4	10,07	4	10,07	SD	SD	2	55,79	SD	SD	SD	SD	2,00	55,79
Norte de Santander	La Playa	3	0,00	3	0,00	SD	SD	5	47,23	SD	SD	SD	SD	5,00	47,23
Norte de Santander	Labateca	5	0,39	5	0,39	SD	SD	1	87,91	SD	SD	SD	SD	1,00	87,91
Norte de Santander	Los Patios	50	0,83	50	0,83	SD	SD	1	93,38	SD	SD	SD	SD	1,00	93,38
Norte de Santander	Lourdes	6	19,01	6	19,01	SD	SD	SD	SD	SD	SD	SD	SD	SD	SD
Norte de Santander	Mutiscua	5	0,33	5	0,33	SD	SD	3	82,45	SD	SD	SD	SD	3,00	82,45
Norte de Santander	Ocaña	32	0,00	32	0,00	SD	SD	6	33,55	1	69,56	4	22,73	1,00	40,81
Norte de Santander	Pamplona	28	0,00	28	0,00	SD	SD	4	69,97	SD	SD	SD	SD	4,00	69,97
Norte de Santander	Pamplonita	6	4,13	6	4,13	SD	SD	3	87,91	SD	SD	2	87,91	1,00	87,91
Norte de Santander	Puerto Santander	7	0,00	SD	SD	7	0,00	2	91,20	SD	SD	SD	SD	2,00	91,20
Norte de Santander	Ragonvalia	6	4,13	6	4,13	SD	SD	1	87,91	SD	SD	1	87,91	SD	SD
Norte de Santander	Salazar	6	4,13	6	4,13	SD	SD	SD	SD	SD	SD	SD	SD	SD	SD
Norte de	San Calixto	5	0,41	5	0,41	SD	SD	2	79,43	SD	SD	SD	SD	2,00	79,43

		0,00 - 5,00 Sin riesgo		5,1 - 14,0 Riesgo bajo		14,1 - 35,0 Riesgo Medio		35,1 - 80,0 Riesgo Alto		80,1 - 100,0 Inviabile sanitariamente					
IRCA MUNICIPAL								IRCA MUNICIPAL AUTOABASTECEDORES							
Departamento	Municipio	No. Muestras	IRCA	No. Muestras urbano	IRCA	No. Muestras rural	IRCA	No. Muestras	IRCA	No. Muestras urbano	IRCA	No. Muestras rural	IRCA	Sin dato de ubicación	IRCA
Santander															
Norte de Santander	San Cayetano	9	0,00	9	0,00	SD	SD	SD	SD	SD	SD	SD	SD	SD	SD
Norte de Santander	Santiago	5	9,09	5	9,09	SD	SD	1	90,90	SD	SD	SD	SD	1,00	90,90
Norte de Santander	Sardinata	8	14,33	8	14,33	SD	SD	1	90,90	SD	SD	1	90,90	SD	SD
Norte de Santander	Silos	7	3,31	7	3,31	SD	SD	3	82,45	SD	SD	SD	SD	3,00	82,45
Norte de Santander	Teorama	4	15,24	4	15,24	SD	SD	2	91,78	SD	SD	SD	SD	2,00	91,78
Norte de Santander	Tibú	11	0,00	11	0,00	SD	SD	7	30,71	SD	SD	SD	SD	7,00	30,71
Norte de Santander	Toledo	8	3,96	8	3,96	SD	SD	1	90,90	SD	SD	1	90,90	SD	SD
Norte de Santander	Villa Caro	4	11,10	4	11,10	SD	SD	SD	SD	SD	SD	SD	SD	SD	SD
Norte de Santander	Villa del Rosario	28	8,37	2	13,22	26	8,00	19	14,71	14	6,74	SD	SD	5,00	37,02
Putumayo	Colón	SD	SD	SD	SD	SD	SD	22	15,99	22	15,99	SD	SD	SD	SD
Putumayo	Leguízamo	22	5,72	22	5,72	SD	SD	SD	SD	SD	SD	SD	SD	SD	SD
Putumayo	Mocoa	62	30,37	62	30,37	SD	SD	4	76,92	SD	SD	4	76,92	SD	SD
Putumayo	Orito	21	5,99	21	5,99	SD	SD	1	97,90	SD	SD	1	97,90	SD	SD
Putumayo	Puerto Asís	22	28,54	22	28,54	SD	SD	SD	SD	SD	SD	SD	SD	SD	SD
Putumayo	Puerto Caicedo	30	3,91	30	3,91	SD	SD	1	76,92	SD	SD	1	76,92	SD	SD
Putumayo	Puerto Guzmán	21	56,54	21	56,54	SD	SD	1	97,90	SD	SD	1	97,90	SD	SD
Putumayo	San Francisco	21	38,49	21	38,49	SD	SD	1	20,97	SD	SD	1	20,97	SD	SD
Putumayo	San Miguel	23	54,06	14	42,90	9	71,42	3	76,92	SD	SD	3	76,92	SD	SD
Putumayo	Santiago	21	16,85	21	16,85	SD	SD	SD	SD	SD	SD	SD	SD	SD	SD
Putumayo	Sibundoy	22	32,73	22	32,73	SD	SD	SD	SD	SD	SD	SD	SD	SD	SD
Putumayo	Valle del Guamuez	22	8,14	22	8,14	SD	SD	SD	SD	SD	SD	SD	SD	SD	SD
Putumayo	Villagarzón	22	5,72	22	5,72	SD	SD	SD	SD	SD	SD	SD	SD	SD	SD

		0,00 - 5,00 Sin riesgo		5,1 - 14,0 Riesgo bajo		14,1 - 35,0 Riesgo Medio		35,1 - 80,0 Riesgo Alto		80,1 - 100,0 Inviabile sanitariamente					
IRCA MUNICIPAL								IRCA MUNICIPAL AUTOABASTECEDORES							
Departamento	Municipio	No. Muestras	IRCA	No. Muestras urbano	IRCA	No. Muestras rural	IRCA	No. Muestras	IRCA	No. Muestras urbano	IRCA	No. Muestras rural	IRCA	Sin dato de ubicación	IRCA
Quindío	Armenia	121	2,12	121	2,12	SD	SD	SD	SD	SD	SD	SD	SD	SD	SD
Quindío	Buenavista	27	0,00	27	0,00	SD	SD	SD	SD	SD	SD	SD	SD	SD	SD
Quindío	Calarca	75	1,07	48	1,45	27	0,41	SD	SD	SD	SD	SD	SD	SD	SD
Quindío	Circasia	44	0,88	44	0,88	SD	SD	SD	SD	SD	SD	SD	SD	SD	SD
Quindío	Córdoba	20	1,83	20	1,83	SD	SD	SD	SD	SD	SD	SD	SD	SD	SD
Quindío	Filandia	29	6,88	29	6,88	SD	SD	SD	SD	SD	SD	SD	SD	SD	SD
Quindío	Génova	32	8,03	32	8,03	SD	SD	SD	SD	SD	SD	SD	SD	SD	SD
Quindío	La Tebaida	43	1,94	43	1,94	SD	SD	SD	SD	SD	SD	SD	SD	SD	SD
Quindío	Montenegro	39	3,27	39	3,27	SD	SD	SD	SD	SD	SD	SD	SD	SD	SD
Quindío	Pijao	21	3,89	21	3,89	SD	SD	SD	SD	SD	SD	SD	SD	SD	SD
Quindío	Quimbaya	40	4,03	40	4,03	SD	SD	SD	SD	SD	SD	SD	SD	SD	SD
Quindío	Salento	35	5,07	35	5,07	SD	SD	2	35,00	SD	SD	2	35,00	SD	SD
Risaralda	Apía	24	0,00	24	0,00	SD	SD	24	58,85	SD	SD	1	37,50	23	59,78
Risaralda	Balboa	3	45,83	SD	SD	3	45,83	42	33,33	11	0,00	24	34,38	7	82,14
Risaralda	Belén de Umbría	39	20,51	39	20,51	SD	SD	7	48,21	SD	SD	SD	SD	7	48,21
Risaralda	Dosquebradas	448	1,45	434	0,72	14	24,11	61	81,97	4	0,00	33	83,71	24	93,23
Risaralda	Guática	21	1,79	20	0,00	1	37,50	23	91,85	SD	SD	17	92,65	6	89,58
Risaralda	La Celia	25	4,00	25	4,00	SD	SD	20	78,13	SD	SD	15	79,17	5	75,00
Risaralda	La Virginia	70	0,00	70	0,00	SD	SD	13	92,31	SD	SD	13	92,31	SD	SD
Risaralda	Marsella	26	0,00	26	0,00	SD	SD	33	27,65	SD	SD	33	27,65	SD	SD
Risaralda	Mistrató	22	4,55	21	0,00	1	100,00	23	85,87	SD	SD	19	82,89	4	100,00
Risaralda	Pereira	504	0,20	458	0,00	46	2,17	116	23,17	SD	SD	92	22,28	24	26,56
Risaralda	Pueblo Rico	22	0,00	22	0,00	SD	SD	27	95,37	SD	SD	1	100,00	26	95,19
Risaralda	Quinchía	23	0,00	23	0,00	SD	SD	31	85,48	SD	SD	2	100,00	29	84,48
Risaralda	Santa Rosa de Cabal	81	1,23	81	1,23	SD	SD	34	80,15	SD	SD	3	58,33	31	82,26
Risaralda	Santuario	22	0,00	22	0,00	SD	SD	34	91,54	SD	SD	2	100,00	32	91,02
Santander	Aguada	11	37,28	11	37,28	SD	SD	SD	SD	SD	SD	SD	SD	SD	SD
Santander	Albania	13	5,99	13	5,99	SD	SD	SD	SD	SD	SD	SD	SD	SD	SD
Santander	Aratoca	10	2,55	10	2,55	SD	SD	SD	SD	SD	SD	SD	SD	SD	SD

		0,00 - 5,00 Sin riesgo		5,1 - 14,0 Riesgo bajo		14,1 - 35,0 Riesgo Medio		35,1 - 80,0 Riesgo Alto		80,1 - 100,0 Inviabile sanitariamente					
IRCA MUNICIPAL								IRCA MUNICIPAL AUTOABASTECEDORES							
Departamento	Municipio	No. Muestras	IRCA	No. Muestras urbano	IRCA	No. Muestras rural	IRCA	No. Muestras	IRCA	No. Muestras urbano	IRCA	No. Muestras rural	IRCA	Sin dato de ubicación	IRCA
Santander	Barbosa	22	10,09	22	10,09	SD	SD	1	0,00	SD	SD	1	0,00	SD	SD
Santander	Barichara	11	2,53	11	2,53	SD	SD	1	0,00	SD	SD	1	0,00	SD	SD
Santander	Barrancabermeja	113	1,56	97	1,45	16	2,25	10	0,86	SD	SD	10	0,86	SD	SD
Santander	Betulía	12	2,12	12	2,12	SD	SD	SD	SD	SD	SD	SD	SD	SD	SD
Santander	Bolívar	12	3,93	12	3,93	SD	SD	SD	SD	SD	SD	SD	SD	SD	SD
Santander	Bucaramanga	415	0,09	415	0,09	SD	SD	SD	SD	SD	SD	SD	SD	SD	SD
Santander	Cabrera	12	6,92	12	6,92	SD	SD	SD	SD	SD	SD	SD	SD	SD	SD
Santander	California	12	4,76	12	4,76	SD	SD	SD	SD	SD	SD	SD	SD	SD	SD
Santander	Capitanejo	11	2,02	11	2,02	SD	SD	SD	SD	SD	SD	SD	SD	SD	SD
Santander	Carcasí	12	4,70	12	4,70	SD	SD	SD	SD	SD	SD	SD	SD	SD	SD
Santander	Cepitá	4	0,61	4	0,61	SD	SD	SD	SD	SD	SD	SD	SD	SD	SD
Santander	Cerrito	14	19,91	14	19,91	SD	SD	SD	SD	SD	SD	SD	SD	SD	SD
Santander	Charalá	8	0,37	8	0,37	SD	SD	SD	SD	SD	SD	SD	SD	SD	SD
Santander	Charta	13	9,73	13	9,73	SD	SD	SD	SD	SD	SD	SD	SD	SD	SD
Santander	Chima	12	4,13	12	4,13	SD	SD	SD	SD	SD	SD	SD	SD	SD	SD
Santander	Chipatá	11	5,83	11	5,83	SD	SD	SD	SD	SD	SD	SD	SD	SD	SD
Santander	Cimitarra	19	4,41	19	4,41	SD	SD	SD	SD	SD	SD	SD	SD	SD	SD
Santander	Concepción	12	7,84	12	7,84	SD	SD	SD	SD	SD	SD	SD	SD	SD	SD
Santander	Confines	7	0,19	7	0,19	SD	SD	SD	SD	SD	SD	SD	SD	SD	SD
Santander	Contratación	13	3,62	13	3,62	SD	SD	SD	SD	SD	SD	SD	SD	SD	SD
Santander	Coromoro	12	2,81	12	2,81	SD	SD	12	0,00	SD	SD	12	0,00	SD	SD
Santander	Curití	17	2,65	11	4,10	6	0,00	SD	SD	SD	SD	SD	SD	SD	SD
Santander	El Carmen de Chucurí	10	3,22	10	3,22	SD	SD	SD	SD	SD	SD	SD	SD	SD	SD
Santander	El Guacamayo	12	9,45	12	9,45	SD	SD	SD	SD	SD	SD	SD	SD	SD	SD
Santander	El Peñón	11	12,08	11	12,08	SD	SD	SD	SD	SD	SD	SD	SD	SD	SD
Santander	El Playón	11	57,64	11	57,64	SD	SD	SD	SD	SD	SD	SD	SD	SD	SD
Santander	Encino	11	14,89	11	14,89	SD	SD	SD	SD	SD	SD	SD	SD	SD	SD
Santander	Enciso	11	3,40	11	3,40	SD	SD	SD	SD	SD	SD	SD	SD	SD	SD
Santander	Florián	12	30,34	12	30,34	SD	SD	SD	SD	SD	SD	SD	SD	SD	SD

		0,00 - 5,00 Sin riesgo		5,1 - 14,0 Riesgo bajo		14,1 - 35,0 Riesgo Medio		35,1 - 80,0 Riesgo Alto		80,1 - 100,0 Inviabile sanitariamente					
IRCA MUNICIPAL								IRCA MUNICIPAL AUTOABASTECEDORES							
Departamento	Municipio	No. Muestras	IRCA	No. Muestras urbano	IRCA	No. Muestras rural	IRCA	No. Muestras	IRCA	No. Muestras urbano	IRCA	No. Muestras rural	IRCA	Sin dato de ubicación	IRCA
Santander	Floridablanca	71	0,20	49	0,27	22	0,06	SD	SD	SD	SD	SD	SD	SD	SD
Santander	Galán	12	1,98	12	1,98	SD	SD	SD	SD	SD	SD	SD	SD	SD	SD
Santander	Gambita	12	29,18	12	29,18	SD	SD	SD	SD	SD	SD	SD	SD	SD	SD
Santander	Girón	57	0,07	57	0,07	SD	SD	10	0,00	SD	SD	10	0,00	SD	SD
Santander	Guaca	12	12,81	12	12,81	SD	SD	SD	SD	SD	SD	SD	SD	SD	SD
Santander	Guadalupe	10	3,16	10	3,16	SD	SD	SD	SD	SD	SD	SD	SD	SD	SD
Santander	Guapotá	6	11,51	6	11,51	SD	SD	SD	SD	SD	SD	SD	SD	SD	SD
Santander	Guavatá	12	8,98	12	8,98	SD	SD	SD	SD	SD	SD	SD	SD	SD	SD
Santander	Güepsa	11	5,43	11	5,43	SD	SD	SD	SD	SD	SD	SD	SD	SD	SD
Santander	Hato	11	7,29	11	7,29	SD	SD	SD	SD	SD	SD	SD	SD	SD	SD
Santander	Jesús María	4	27,88	4	27,88	SD	SD	8	43,57	SD	SD	SD	SD	8	43,57
Santander	Jordán	11	76,33	11	76,33	SD	SD	4	5,55	SD	SD	4	5,55	SD	SD
Santander	La Belleza	12	18,22	12	18,22	SD	SD	1	0,00	1	0,00	SD	SD	SD	SD
Santander	La Paz	10	2,73	10	2,73	SD	SD	10	82,66	10	82,66	SD	SD	SD	SD
Santander	Landázuri	11	6,21	11	6,21	SD	SD	10	35,19	SD	SD	10	35,19	SD	SD
Santander	Lebrija	29	0,07	29	0,07	SD	SD	13	47,47	5	3,92	8	74,69	SD	SD
Santander	Los Santos	10	4,24	10	4,24	SD	SD	SD	SD	SD	SD	SD	SD	SD	SD
Santander	Macaravita	8	0,00	8	0,00	SD	SD	SD	SD	SD	SD	SD	SD	SD	SD
Santander	Málaga	10	5,13	10	5,13	SD	SD	SD	SD	SD	SD	SD	SD	SD	SD
Santander	Matanza	9	6,78	9	6,78	SD	SD	SD	SD	SD	SD	SD	SD	SD	SD
Santander	Mogotes	12	0,22	12	0,22	SD	SD	SD	SD	SD	SD	SD	SD	SD	SD
Santander	Molagavita	12	23,03	12	23,03	SD	SD	SD	SD	SD	SD	SD	SD	SD	SD
Santander	Ocamonte	11	3,43	11	3,43	SD	SD	SD	SD	SD	SD	SD	SD	SD	SD
Santander	Oiba	9	3,37	9	3,37	SD	SD	SD	SD	SD	SD	SD	SD	SD	SD
Santander	Onzaga	4	17,70	4	17,70	SD	SD	SD	SD	SD	SD	SD	SD	SD	SD
Santander	Palmar	11	2,36	11	2,36	SD	SD	SD	SD	SD	SD	SD	SD	SD	SD
Santander	Palmas del Socorro	14	1,86	12	0,54	2	9,80	4	5,55	SD	SD	4	5,55	SD	SD
Santander	Páramo	12	5,27	12	5,27	SD	SD	SD	SD	SD	SD	SD	SD	SD	SD
Santander	Piedecuesta	195	2,33	142	2,38	53	2,20	SD	SD	SD	SD	SD	SD	SD	SD
Santander	Pinchote	11	1,60	11	1,60	SD	SD	SD	SD	SD	SD	SD	SD	SD	SD

		0,00 - 5,00 Sin riesgo		5,1 - 14,0 Riesgo bajo		14,1 - 35,0 Riesgo Medio		35,1 - 80,0 Riesgo Alto		80,1 - 100,0 Inviabile sanitariamente					
IRCA MUNICIPAL								IRCA MUNICIPAL AUTOABASTECEDORES							
Departamento	Municipio	No. Muestras	IRCA	No. Muestras urbano	IRCA	No. Muestras rural	IRCA	No. Muestras	IRCA	No. Muestras urbano	IRCA	No. Muestras rural	IRCA	Sin dato de ubicación	IRCA
Santander	Puente Nacional	10	9,64	10	9,64	SD	SD	SD	SD	SD	SD	SD	SD	SD	SD
Santander	Puerto Parra	10	18,35	10	18,35	SD	SD	SD	SD	SD	SD	SD	SD	SD	SD
Santander	Puerto Wilches	19	15,27	19	15,27	SD	SD	SD	SD	SD	SD	SD	SD	SD	SD
Santander	Rionegro	12	7,68	12	7,68	SD	SD	SD	SD	SD	SD	SD	SD	SD	SD
Santander	Sabana de Torres	44	6,07	44	6,07	SD	SD	SD	SD	SD	SD	SD	SD	SD	SD
Santander	San Andrés	11	2,53	11	2,53	SD	SD	SD	SD	SD	SD	SD	SD	SD	SD
Santander	San Benito	7	27,99	7	27,99	SD	SD	SD	SD	SD	SD	SD	SD	SD	SD
Santander	San Gil	37	1,74	37	1,74	SD	SD	SD	SD	SD	SD	SD	SD	SD	SD
Santander	San Joaquín	9	7,50	9	7,50	SD	SD	SD	SD	SD	SD	SD	SD	SD	SD
Santander	San José de Miranda	12	12,66	12	12,66	SD	SD	1	0,00	1	0,00	SD	SD	SD	SD
Santander	San Miguel	12	7,65	12	7,65	SD	SD	SD	SD	SD	SD	SD	SD	SD	SD
Santander	San Vicente de Chucurí	50	18,85	38	18,74	12	19,20	10	82,66	10	82,66	SD	SD	SD	SD
Santander	Santa Bárbara	12	9,37	12	9,37	SD	SD	SD	SD	SD	SD	SD	SD	SD	SD
Santander	Santa Helena del Opón	12	15,56	12	15,56	SD	SD	SD	SD	SD	SD	SD	SD	SD	SD
Santander	Simacota	12	1,63	12	1,63	SD	SD	SD	SD	SD	SD	SD	SD	SD	SD
Santander	Socorro	58	0,45	58	0,45	SD	SD	10	35,19	SD	SD	10	35,19	SD	SD
Santander	Suaita	23	24,43	19	21,54	4	38,16	13	47,47	5	3,92	8	74,69	SD	SD
Santander	Sucre	8	28,16	8	28,16	SD	SD	SD	SD	SD	SD	SD	SD	SD	SD
Santander	Suratá	13	16,52	13	16,52	SD	SD	SD	SD	SD	SD	SD	SD	SD	SD
Santander	Tona	11	10,24	11	10,24	SD	SD	SD	SD	SD	SD	SD	SD	SD	SD
Santander	Valle de San José	10	5,53	10	5,53	SD	SD	SD	SD	SD	SD	SD	SD	SD	SD
Santander	Vélez	13	3,69	13	3,69	SD	SD	SD	SD	SD	SD	SD	SD	SD	SD
Santander	Vetas	11	12,30	11	12,30	SD	SD	SD	SD	SD	SD	SD	SD	SD	SD
Santander	Villanueva	11	2,77	11	2,77	SD	SD	SD	SD	SD	SD	SD	SD	SD	SD
Santander	Zapatoca	14	26,95	14	26,95	SD	SD	SD	SD	SD	SD	SD	SD	SD	SD
Sucre	Buenavista	22	32,39	22	32,39	SD	SD	SD	SD	SD	SD	SD	SD	SD	SD
Sucre	Caimito	28	27,68	28	27,68	SD	SD	SD	SD	SD	SD	SD	SD	SD	SD

		0,00 - 5,00 Sin riesgo		5,1 - 14,0 Riesgo bajo		14,1 - 35,0 Riesgo Medio		35,1 - 80,0 Riesgo Alto		80,1 - 100,0 Inviabile sanitariamente					
IRCA MUNICIPAL								IRCA MUNICIPAL AUTOABASTECEDORES							
Departamento	Municipio	No. Muestras	IRCA	No. Muestras urbano	IRCA	No. Muestras rural	IRCA	No. Muestras	IRCA	No. Muestras urbano	IRCA	No. Muestras rural	IRCA	Sin dato de ubicación	IRCA
Sucre	Chalán	34	6,99	34	6,99	SD	SD	SD	SD	SD	SD	SD	SD	SD	SD
Sucre	Coloso	35	15,36	35	15,36	SD	SD	SD	SD	SD	SD	SD	SD	SD	SD
Sucre	Corozal	47	0,00	47	0,00	SD	SD	SD	SD	SD	SD	SD	SD	SD	SD
Sucre	Coveñas	35	6,07	35	6,07	SD	SD	SD	SD	SD	SD	SD	SD	SD	SD
Sucre	El Roble	SD	SD	SD	SD	SD	SD	1	0,00	SD	SD	SD	SD	1	0,00
Sucre	Galeras	25	12,00	25	12,00	SD	SD	SD	SD	SD	SD	SD	SD	SD	SD
Sucre	Guaranda	27	65,74	27	65,74	SD	SD	SD	SD	SD	SD	SD	SD	SD	SD
Sucre	La Unión	14	19,64	14	19,64	SD	SD	SD	SD	SD	SD	SD	SD	SD	SD
Sucre	Los Palmitos	34	16,54	34	16,54	SD	SD	SD	SD	SD	SD	SD	SD	SD	SD
Sucre	Majagual	12	30,21	12	30,21	SD	SD	SD	SD	SD	SD	SD	SD	SD	SD
Sucre	Morroa	51	20,83	51	20,83	SD	SD	SD	SD	SD	SD	SD	SD	SD	SD
Sucre	Palmito	22	1,70	22	1,70	SD	SD	SD	SD	SD	SD	SD	SD	SD	SD
Sucre	Sampués	32	12,11	32	12,11	SD	SD	SD	SD	SD	SD	SD	SD	SD	SD
Sucre	San Benito Abad	48	4,17	48	4,17	SD	SD	SD	SD	SD	SD	SD	SD	SD	SD
Sucre	San Juan de Betulia	19	34,21	19	34,21	SD	SD	SD	SD	SD	SD	SD	SD	SD	SD
Sucre	San Luis de Sincé	44	0,85	44	0,85	SD	SD	SD	SD	SD	SD	SD	SD	SD	SD
Sucre	San Marcos	90	2,08	90	2,08	SD	SD	SD	SD	SD	SD	SD	SD	SD	SD
Sucre	San Onofre	36	8,68	36	8,68	SD	SD	SD	SD	SD	SD	SD	SD	SD	SD
Sucre	San Pedro	21	4,76	21	4,76	SD	SD	SD	SD	SD	SD	SD	SD	SD	SD
Sucre	Santiago de Tolú	40	3,75	40	3,75	SD	SD	SD	SD	SD	SD	SD	SD	SD	SD
Sucre	Sincelejo	53	0,71	47	0,00	6	6,25	SD	SD	SD	SD	SD	SD	SD	SD
Sucre	Sucre	17	11,03	17	11,03	SD	SD	SD	SD	SD	SD	SD	SD	SD	SD
Sucre	Tolú Viejo	17	64,71	17	64,71	SD	SD	SD	SD	SD	SD	SD	SD	SD	SD
Tolima	Alpujarra	15	36,89	15	36,89	SD	SD	SD	SD	SD	SD	SD	SD	SD	SD
Tolima	Alvarado	20	20,82	20	20,82	SD	SD	SD	SD	SD	SD	SD	SD	SD	SD
Tolima	Ambalema	14	1,57	14	1,57	SD	SD	4	11,69	SD	SD	4,00	11,69	SD	SD
Tolima	Anzoátegui	20	1,63	20	1,63	SD	SD	SD	SD	SD	SD	SD	SD	SD	SD
Tolima	Armero	26	1,24	26	1,24	SD	SD	SD	SD	SD	SD	SD	SD	SD	SD
Tolima	Ataco	12	88,53	12	88,53	SD	SD	SD	SD	SD	SD	SD	SD	SD	SD
Tolima	Cajamarca	13	86,52	13	86,52	SD	SD	SD	SD	SD	SD	SD	SD	SD	SD

		0,00 - 5,00 Sin riesgo		5,1 - 14,0 Riesgo bajo		14,1 - 35,0 Riesgo Medio		35,1 - 80,0 Riesgo Alto		80,1 - 100,0 Inviabile sanitariamente					
IRCA MUNICIPAL								IRCA MUNICIPAL AUTOABASTECEDORES							
Departamento	Municipio	No. Muestras	IRCA	No. Muestras urbano	IRCA	No. Muestras rural	IRCA	No. Muestras	IRCA	No. Muestras urbano	IRCA	No. Muestras rural	IRCA	Sin dato de ubicación	IRCA
Tolima	Carmen de Apicalá	22	3,02	22	3,02	SD	SD	SD	SD	SD	SD	SD	SD	SD	SD
Tolima	Casabianca	18	0,06	18	0,06	SD	SD	SD	SD	SD	SD	SD	SD	SD	SD
Tolima	Chaparral	25	0,09	25	0,09	SD	SD	SD	SD	SD	SD	SD	SD	SD	SD
Tolima	Coello	9	1,91	9	1,91	SD	SD	SD	SD	SD	SD	SD	SD	SD	SD
Tolima	Coyaima	14	17,01	14	17,01	SD	SD	SD	SD	SD	SD	SD	SD	SD	SD
Tolima	Cunday	17	1,33	17	1,33	SD	SD	SD	SD	SD	SD	SD	SD	SD	SD
Tolima	Dolores	24	8,04	24	8,04	SD	SD	SD	SD	SD	SD	SD	SD	SD	SD
Tolima	Espinal	47	0,34	47	0,34	SD	SD	SD	SD	SD	SD	SD	SD	SD	SD
Tolima	Falan	3	0,00	3	0,00	SD	SD	SD	SD	SD	SD	SD	SD	SD	SD
Tolima	Flandes	45	6,86	45	6,86	SD	SD	SD	SD	SD	SD	SD	SD	SD	SD
Tolima	Fresno	13	1,24	13	1,24	SD	SD	SD	SD	SD	SD	SD	SD	SD	SD
Tolima	Guamo	19	1,70	19	1,70	SD	SD	SD	SD	SD	SD	SD	SD	SD	SD
Tolima	Herveo	19	3,75	19	3,75	SD	SD	SD	SD	SD	SD	SD	SD	SD	SD
Tolima	Honda	50	2,21	50	2,21	SD	SD	SD	SD	SD	SD	SD	SD	SD	SD
Tolima	Ibagué	264	35,71	235	34,59	29	44,78	142	70,16	38	59,62	61,00	74,28	43	73,64
Tolima	Icononzo	18	7,48	18	7,48	SD	SD	SD	SD	SD	SD	SD	SD	SD	SD
Tolima	Lérida	18	14,63	18	14,63	SD	SD	SD	SD	SD	SD	SD	SD	SD	SD
Tolima	Líbano	42	0,13	42	0,13	SD	SD	SD	SD	SD	SD	SD	SD	SD	SD
Tolima	Mariquita	12	1,46	12	1,46	SD	SD	SD	SD	SD	SD	SD	SD	SD	SD
Tolima	Melgar	40	3,93	40	3,93	SD	SD	SD	SD	SD	SD	SD	SD	SD	SD
Tolima	Murillo	17	2,56	17	2,56	SD	SD	SD	SD	SD	SD	SD	SD	SD	SD
Tolima	Natagaima	8	0,00	8	0,00	SD	SD	SD	SD	SD	SD	SD	SD	SD	SD
Tolima	Ortega	19	0,27	19	0,27	SD	SD	SD	SD	SD	SD	SD	SD	SD	SD
Tolima	Palocabildo	17	7,74	17	7,74	SD	SD	SD	SD	SD	SD	SD	SD	SD	SD
Tolima	Piedras	14	14,26	14	14,26	SD	SD	SD	SD	SD	SD	SD	SD	SD	SD
Tolima	Planadas	22	90,49	22	90,49	SD	SD	SD	SD	SD	SD	SD	SD	SD	SD
Tolima	Prado	25	47,71	25	47,71	SD	SD	SD	SD	SD	SD	SD	SD	SD	SD
Tolima	Purificación	27	0,24	27	0,24	SD	SD	SD	SD	SD	SD	SD	SD	SD	SD
Tolima	Rioblanco	15	4,72	15	4,72	SD	SD	SD	SD	SD	SD	SD	SD	SD	SD
Tolima	Roncesvalles	6	80,26	6	80,26	SD	SD	SD	SD	SD	SD	SD	SD	SD	SD

		0,00 - 5,00 Sin riesgo		5,1 - 14,0 Riesgo bajo		14,1 - 35,0 Riesgo Medio		35,1 - 80,0 Riesgo Alto		80,1 - 100,0 Inviabile sanitariamente					
IRCA MUNICIPAL								IRCA MUNICIPAL AUTOABASTECEDORES							
Departamento	Municipio	No. Muestras	IRCA	No. Muestras urbano	IRCA	No. Muestras rural	IRCA	No. Muestras	IRCA	No. Muestras urbano	IRCA	No. Muestras rural	IRCA	Sin dato de ubicación	IRCA
Tolima	Rovira	24	30,00	24	30,00	SD	SD	SD	SD	SD	SD	SD	SD	SD	SD
Tolima	Saldaña	24	8,08	24	8,08	SD	SD	SD	SD	SD	SD	SD	SD	SD	SD
Tolima	San Antonio	9	0,00	9	0,00	SD	SD	SD	SD	SD	SD	SD	SD	SD	SD
Tolima	San Luis	21	0,06	21	0,06	SD	SD	SD	SD	SD	SD	SD	SD	SD	SD
Tolima	Santa Isabel	15	87,95	15	87,95	SD	SD	SD	SD	SD	SD	SD	SD	SD	SD
Tolima	Suárez	9	41,59	9	41,59	SD	SD	SD	SD	SD	SD	SD	SD	SD	SD
Tolima	Valle de San Juan	19	82,32	19	82,32	SD	SD	SD	SD	SD	SD	SD	SD	SD	SD
Tolima	Venadillo	24	0,74	24	0,74	SD	SD	SD	SD	SD	SD	SD	SD	SD	SD
Tolima	Villahermosa	15	0,00	15	0,00	SD	SD	SD	SD	SD	SD	SD	SD	SD	SD
Tolima	Villarrica	25	92,11	25	92,11	SD	SD	SD	SD	SD	SD	SD	SD	SD	SD
Valle del Cauca	Alcalá	38	15,50	24	0,00	14	42,07	8	58,25	SD	SD	1	68,32	7	56,81
Valle del Cauca	Andalucía	23	0,38	23	0,38	SD	SD	10	55,37	SD	SD	9	61,53	1	0,00
Valle del Cauca	Ansermanuevo	26	0,93	24	0,29	2	8,67	25	69,00	SD	SD	7	67,26	18	69,68
Valle del Cauca	Argelia	15	11,66	13	1,44	2	78,09	9	68,75	SD	SD	2	65,95	7	69,54
Valle del Cauca	Bolívar	20	23,85	12	0,58	8	58,74	25	29,54	SD	SD	14	24,09	11	36,48
Valle del Cauca	Buenaventura	88	2,51	88	2,51	SD	SD	116	62,39	SD	SD	104	62,90	12	57,88
Valle del Cauca	Bugalagrande	28	0,99	26	0,00	2	13,87	22	54,37	SD	SD	7	69,96	15	47,09
Valle del Cauca	Caicedonia	60	0,02	60	0,02	SD	SD	19	45,24	SD	SD	8	36,63	11	51,50
Valle del Cauca	Cali	224	0,96	224	0,96	SD	SD	SD	SD	SD	SD	SD	SD	SD	SD
Valle del Cauca	Calima	30	23,50	24	23,50	6	23,50	24	59,75	SD	SD	4	27,46	20	66,21
Valle del Cauca	Candelaria	251	6,02	193	4,50	58	11,07	34	11,89	SD	SD	34	11,89	SD	SD

		0,00 - 5,00 Sin riesgo		5,1 - 14,0 Riesgo bajo		14,1 - 35,0 Riesgo Medio		35,1 - 80,0 Riesgo Alto		80,1 - 100,0 Inviabile sanitariamente					
IRCA MUNICIPAL								IRCA MUNICIPAL AUTOABASTECEDORES							
Departamento	Municipio	No. Muestras	IRCA	No. Muestras urbano	IRCA	No. Muestras rural	IRCA	No. Muestras	IRCA	No. Muestras urbano	IRCA	No. Muestras rural	IRCA	Sin dato de ubicación	IRCA
Valle del Cauca	Cartago	70	0,00	70	0,00	SD	SD	13	79,58	SD	SD	11	79,57	2	79,60
Valle del Cauca	Dagua	61	8,55	24	0,00	37	14,10	58	41,36	SD	SD	35	38,04	23	46,42
Valle del Cauca	El Águila	19	22,89	12	0,00	7	62,13	23	64,80	SD	SD	18	61,79	5	75,66
Valle del Cauca	El Cairo	11	0,00	11	0,00	SD	SD	24	58,45	SD	SD	14	52,93	10	66,18
Valle del Cauca	El Cerrito	91	0,30	74	0,37	17	0,00	25	40,90	SD	SD	14	55,94	11	21,75
Valle del Cauca	El Dovio	13	5,15	12	0,28	1	63,58	15	77,11	SD	SD	6	74,42	9	78,90
Valle del Cauca	Florida	61	0,57	61	0,57	SD	SD	32	46,10	SD	SD	24	50,87	8	31,80
Valle del Cauca	Ginebra	38	7,43	24	1,08	14	18,31	24	63,80	SD	SD	7	62,30	17	64,42
Valle del Cauca	Guacarí	66	3,67	60	0,40	6	36,34	11	63,87	SD	SD	1	0,00	10	70,26
Valle del Cauca	Guadalajara de Buga	56	1,35	SD	SD	56	1,35	144	48,18	SD	SD	74	40,76	70	56,03
Valle del Cauca	Jamundí	162	2,23	111	0,40	51	6,22	20	37,57	SD	SD	5	75,35	15	24,98
Valle del Cauca	La Cumbre	53	3,42	12	0,00	41	4,43	12	47,01	SD	SD	1	18,63	11	49,59
Valle del Cauca	La Unión	77	6,79	59	0,12	18	28,66	9	76,05	SD	SD	SD	SD	9	76,05
Valle del Cauca	La Victoria	24	0,14	24	0,14	SD	SD	19	59,55	SD	SD	14	67,07	5	38,50
Valle del Cauca	Obando	26	5,96	24	0,87	2	67,05	14	79,11	SD	SD	10	78,03	4	81,79
Valle del Cauca	Palmira	162	7,74	98	0,06	64	19,51	147	21,74	SD	SD	141	21,12	6	36,32
Valle del	Pradera	61	0,68	61	0,68	SD	SD	32	53,75	SD	SD	25	50,12	7	66,71

		0,00 - 5,00 Sin riesgo		5,1 - 14,0 Riesgo bajo		14,1 - 35,0 Riesgo Medio		35,1 - 80,0 Riesgo Alto		80,1 - 100,0 Inviabile sanitariamente					
IRCA MUNICIPAL								IRCA MUNICIPAL AUTOABASTECEDORES							
Departamento	Municipio	No. Muestras	IRCA	No. Muestras urbano	IRCA	No. Muestras rural	IRCA	No. Muestras	IRCA	No. Muestras urbano	IRCA	No. Muestras rural	IRCA	Sin dato de ubicación	IRCA
Cauca															
Valle del Cauca	Restrepo	16	15,12	14	9,23	2	56,36	33	65,82	SD	SD	22	64,15	11	69,16
Valle del Cauca	Riofrío	24	3,03	12	0,00	12	6,07	25	41,26	SD	SD	17	30,13	8	64,90
Valle del Cauca	Roldanillo	63	0,49	60	0,52	3	0,00	19	47,64	SD	SD	17	44,95	2	70,52
Valle del Cauca	San Pedro	30	2,12	23	0,30	7	8,09	10	67,63	SD	SD	9	67,30	1	70,52
Valle del Cauca	Sevilla	67	4,22	59	0,00	8	35,33	22	56,99	SD	SD	13	46,60	9	72,01
Valle del Cauca	Toro	12	0,55	12	0,55	SD	SD	18	66,73	SD	SD	7	63,75	11	68,63
Valle del Cauca	Trujillo	15	4,89	12	0,14	3	23,89	15	56,26	SD	SD	5	45,31	10	61,73
Valle del Cauca	Tuluá	152	2,32	93	2,17	59	2,55	143	24,81	14	1,67	86	29,85	43	22,26
Valle del Cauca	Ulloa	19	6,45	12	0,00	7	17,50	6	66,55	SD	SD	4	66,38	2	66,88
Valle del Cauca	Versalles	12	3,74	12	3,74	SD	SD	23	76,54	SD	SD	7	71,71	16	78,65
Valle del Cauca	Vijes	12	0,58	12	0,58	SD	SD	44	61,94	SD	SD	18	55,03	26	66,72
Valle del Cauca	Yotoco	19	14,52	12	1,45	7	36,94	38	39,92	SD	SD	24	29,14	14	58,41
Valle del Cauca	Yumbo	107	13,79	53	3,72	54	23,68	88	49,39	SD	SD	86	48,65	2	81,29
Valle del Cauca	Zarzal	77	4,12	61	0,17	16	19,22	11	0,63	SD	SD	11	0,63	SD	SD
Vaupés	Caruru	8	14,1	8	14,06	SD	SD	SD	SD	SD	SD	SD	SD	SD	SD
Vaupés	Mitú	57	28,95	57	28,95	SD	SD	SD	SD	SD	SD	SD	SD	SD	SD
Vaupés	Taraira	32	55,86	32	55,86	SD	SD	SD	SD	SD	SD	SD	SD	SD	SD
Vichada	Cumaribo	99	27,43	99	27,43	SD	SD	SD	SD	SD	SD	SD	SD	SD	SD

		0,00 - 5,00 Sin riesgo		5,1 - 14,0 Riesgo bajo		14,1 - 35,0 Riesgo Medio		35,1 - 80,0 Riesgo Alto		80,1 - 100,0 Inviabile sanitariamente					
IRCA MUNICIPAL								IRCA MUNICIPAL AUTOABASTECEDORES							
Departamento	Municipio	No. Muestras	IRCA	No. Muestras urbano	IRCA	No. Muestras rural	IRCA	No. Muestras	IRCA	No. Muestras urbano	IRCA	No. Muestras rural	IRCA	Sin dato de ubicación	IRCA
Vichada	La Primavera	72	25,45	72	25,45	SD	SD	SD	SD	SD	SD	SD	SD	SD	SD
Vichada	Puerto Carreño	73	1,62	73	1,62	SD	SD	SD	SD	SD	SD	SD	SD	SD	SD
Vichada	Santa Rosalía	60	10,00	60	10,00	SD	SD	SD	SD	SD	SD	SD	SD	SD	SD

